

---

# 职业卫生法律法规汇编

## （第四版）

---

---

## 前 言

浙江多谱检测科技有限公司创办于2003年4月，国家高新技术企业。总部位于浙江杭州，注册资本2100万元，具有独立法人资格，公司面积近3000平方米。专业从事**职业健康数字化平台开发运营、职业卫生检测与评价（甲级）、放射卫生检测与评价（甲级）、环境监测、公共卫生检测、食品包装材料检测**等综合性专业技术服务。

作为一家资深职业卫生技术服务甲级机构，十几年来为大量企业提供了职业卫生技术服务。为了更好的帮助企业开展职业卫生管理工作，我们汇编了三本相关资料：《职业卫生法律法规实用文件汇编》、《呼吸防护用品选用手册》、《职业卫生档案管理、危害申报及危害告知操作手册》，并得到了使用者的一致好评，这成为了我们不断精进的动力。

《职业卫生法律法规实用文件汇编》自2013年开始整理汇编，根据法律法规及标准的变化进行多次改版。随着2018年《中华人民共和国职业病防治法》的第四次修订和职业卫生职能机构移交，卫健委已经相继发布了《职业健康检查管理办法》（第2号令）、《工作场所职业卫生管理规定》（第5号令）、《职业病诊断与鉴定管理办法》（第6号令）等相关法律法规，所以我们也进行了修改整理，目前已是第四版。

---

---

# 目 录

## 一、用人单位职业卫生管理工作概要 1

## 二、职业卫生法律 6

( 1 ) 中华人民共和国职业病防治法 6

## 三、职业卫生法规 41

( 1 ) 使用有毒物品作业场所劳动保护条例 41

( 2 ) 女职工劳动保护特别规定 67

## 四、职业卫生部门规章 73

( 1 ) 工作场所职业卫生管理规定 73

( 2 ) 职业病危害项目申报办法 95

( 3 ) 用人单位职业健康监护监督管理办法 99

( 4 ) 职业病诊断与鉴定管理办法 108

( 5 ) 职业健康检查管理办法 133

( 6 ) 建设项目职业病防护设施 “三同时” 监督管理办法 143

## 五、规范性文件及其他 163

( 1 ) 职业病分类和目录 163

( 2 ) 职业病危害因素分类目录 170

( 3 ) 高毒物品目录 185

- 
- ( 4 ) 用人单位职业病危害因素定期检测管理规范 189
  - ( 5 ) 用人单位劳动防护用品管理规范 194
  - ( 6 ) 防暑降温措施管理办法 206
  - ( 7 ) 关于启用新版“职业病危害项目申报系统” 的通知 213
  - ( 8 ) 用人单位职业卫生监督执法工作规范 215
  - ( 9 ) 职业卫生档案管理规范 224
  - ( 10 ) 用人单位职业病危害告知与警示标识管理规范 227
  - ( 11 ) 加强用人单位职业卫生培训工作的通知 236
  - ( 12 ) 职业病危害告知书 ( 样例 ) 243
  - ( 13 ) 职业病危害警示标识告知卡公告栏 ( 样例 ) 245
  - ( 14 ) 市售防护用品目录 ( 3M ) 246
  - ( 15 ) 建设项目职业病危害风险分类管理目录 253
- 六、职业卫生法律法规更新查询方法 267
- 七、扫描加群免费领纸质书 268

## 一、用人单位职业卫生管理工作概要

工作	要求
职业卫生管理人员	专职：职业病危害严重或劳动者超过 100 人的 专职或者兼职：职业病危害一般，劳动者在 100 人以下
必须建立的管理制度	(一) 职业病危害防治责任制度； (二) 职业病危害警示与告知制度； (三) 职业病危害项目申报制度； (四) 职业病防治宣传教育培训制度； (五) 职业病防护设施维护检修制度； (六) 职业病防护用品管理制度； (七) 职业病危害监测及评价管理制度； (八) 建设项目职业病防护设施“三同时”管理制度； (九) 劳动者职业健康监护及其档案管理制度； (十) 职业病危害事故处置与报告制度； (十一) 职业病危害应急救援与管理制度； (十二) 岗位职业卫生操作规程； (十三) 法律、法规、规章规定的其他职业病防治制度。
职业病危害项目申报	国家申报网址： <a href="https://www.zybwshsb.com">https://www.zybwshsb.com</a> 咨询电话：18989466662 各地申报网址列表： <a href="https://news.zyws.cn/details/8ajGmBCt9.html">https://news.zyws.cn/details/8ajGmBCt9.html</a>
职业病危害预评价	可行性论证阶段开展，需评审
职业病防护设施设计	施工前开展，需评审
职业病危害控制效果评价	竣工验收前或者试运行期间开展，需评审、组织验收
职业卫生培训	主要负责人： 初次培训不得少于16学时，继续教育不得少于8学时。 职业卫生管理人员： 初次培训不得少于16学时，继续教育不得少于8学时。

工作	要求
	<p>劳动者：</p> <p>初次培训时间不得少于8学时，继续教育不得少于4课时。</p>
公告栏	<p>办公区域的公告栏：</p> <p>主要公布本单位的职业卫生管理制度和操作规程等。</p> <p>工作场所的公告栏：</p> <p>主要公布存在的职业病危害因素及岗位、健康危害、接触限值、应急救援措施，以及工作场所职业病危害因素检测结果、检测日期、检测机构名称等。</p>
职业病危害警示标识	<p>（一）产生粉尘的工作场所设置“注意防尘”、“戴防尘口罩”、“注意通风”等警示标识，对皮肤有刺激性或经皮肤吸收的粉尘工作场所还应设置“穿防护服”、“戴防护手套”、“戴防护眼镜”，产生含有有毒物质的混合性粉（烟）尘的工作场所应设置“戴防尘毒口罩”；</p> <p>（二）放射工作场所设置“当心电离辐射”等警示标识，在开放性同位素工作场所设置“当心裂变物质”；</p> <p>（三）有毒物品工作场所设置“禁止入内”、“当心中毒”、“当心有 毒气体”、“必须洗手”、“穿防护服”、“戴防毒面具”、“戴防护手套”、“戴防护眼镜”、“注意通风”等警示标识，并标明“紧急出口”、“救援电话”等警示标识；</p> <p>（四）能引起职业性灼伤或腐蚀的化学品工作场所，设置“当心腐蚀”、“腐蚀性”、“遇湿具有腐蚀性”、“当心灼伤”、“穿防护服”、“戴防护手套”、“穿防护鞋”、“戴防护眼镜”、“戴防毒口罩”等警示标识；</p> <p>（五）产生噪声的工作场所设置“噪声有害”、“戴护耳器”等警示标识；</p> <p>（六）高温工作场所设置“当心中暑”、“注意高温”、“注意通风”等警示标识；</p> <p>（七）能引起电光性眼炎的工作场所设置“当心弧光”、“戴防护镜”等警示标识；</p> <p>（八）生物因素所致职业病的工作场所设置“当心感染”等警示标识；</p>

工作	要求
	<p>(九) 存在低温作业的工作场所设置“注意低温”、“当心冻伤”等警示标识；</p> <p>(十) 密闭空间作业场所出入口设置“密闭空间作业危险”、“进入需许可”等警示标识；</p> <p>(十一) 产生手传振动的工作场所设置“振动有害”、“使用设备时必须戴防振手套”等警示标识；</p> <p>(十二) 能引起其他职业病危害的工作场所设置“注意XX危害”等警示标识。</p>
职业病危害告知卡	<p>职业病危害严重的作业岗位需设置：</p> <ol style="list-style-type: none"> <li>1. 存在矽尘或石棉粉尘的作业岗位；</li> <li>2. 存在“致癌”、“致畸”等有害物质或者可能导致急性职业性中毒的作业岗位；</li> </ol> <p>放射性危害作业岗位。</p>
职业病危害因素检测	严重：1年一次 一般：3年一次
职业病危害现状评价	严重：3年一次
职业健康检查	<p>1. 组织上岗前、在岗期间、离岗时的职业健康检查，并将检查结果书面如实告知劳动者。职业健康检查费用由用人单位承担。</p> <p>2. 如最后一次在岗期间的健康检查是在离岗前的90天内，可视为离岗时检查。</p> <p>3. 存在有损听力、有害健康或有其他危害的声音，且8h/d或40h/周噪声暴露A等效声级<math>\geq 80\text{dB}</math>的作业为噪声作业。</p> <p>健康检查周期：</p> <ol style="list-style-type: none"> <li>a) 作业场所噪声8h等效声级<math>\geq 85\text{dB}</math>，1年1次；</li> <li>b) 作业场所噪声8h等效声级<math>\geq 80\text{dB}</math>，<math>&lt; 85\text{dB}</math>，2年1次。</li> </ol>
职业卫生档案	<p>档案1.建设项目职业卫生“三同时”档</p> <p>档案2.职业卫生管理档案</p> <p>档案3.职业卫生宣传培训档案</p> <p>档案4.职业病危害因素监测与检测评价档案</p> <p>档案5.用人单位职业健康监护管理档案</p>

工作		要求
		档案6.劳动者个人职业健康监护档案 指导电话：18657108175
防护用品选择	一般粉尘，如煤尘、水泥尘、木粉尘、云母尘、滑石尘及其他粉尘。	过滤效率至少满足《呼吸防护用品自吸过滤式防颗粒物呼吸器》（GB2626）规定的KN90级别的防颗粒物呼吸器
	石棉	可更换式防颗粒物半面罩或全面罩，过滤效率至少满足GB2626规定的KN95级别的防颗粒物呼吸器
	矽尘、金属粉尘（如铅尘、镉尘）、砷尘、烟（如焊接烟、铸造烟）	过滤效率至少满足GB2626规定的KN95级别的防颗粒物呼吸器
	放射性颗粒物	过滤效率至少满足GB2626规定的KN100级别的防颗粒物呼吸器
	致癌性油性颗粒物（如焦炉烟、沥青烟等）	过滤效率至少满足GB2626规定的KP95级别的防颗粒物呼吸器
	窒息气体	隔绝式正压呼吸器
	无机气体、有机蒸气	防毒面具 <b>面罩类型：</b> 工作场所毒物浓度超标不大于10倍，使用送风或自吸过滤半面罩； 工作场所毒物浓度超标不大于100倍，使用送风或自吸过滤全面罩； 工作场所毒物浓度超标大于100倍，使用隔绝式或送风过滤式全面罩
	酸、碱性溶液、蒸气	防酸碱面罩、防酸碱手套、防酸碱服、防酸碱鞋
	劳动者暴露于工作场所 $80\text{dB} \leq L_{\text{EX},8\text{h}} < 85\text{dB}$ 的	用人单位应根据劳动者需求为其配备适用的护听器
卫生	劳动者暴露于工作场所 $L_{\text{EX},8\text{h}} \geq 85\text{dB}$ 的	用人单位应为劳动者配备适用的护听器，并指导劳动者正确佩戴和使用。劳动者暴露于工作场所 $L_{\text{EX},8\text{h}}$ 为85~95dB的应选用护听器SNR为17~34dB的耳塞或耳罩；劳动者暴露于工作场所 $L_{\text{EX},8\text{h}} \geq 95\text{dB}$ 的应选用护听器SNR $\geq 34\text{dB}$ 的耳塞、耳罩或者同时佩戴耳塞和耳罩，耳塞和耳罩组合使用时的声衰减，可按二者中较高的声衰减增加5dB估算
		（一）设置或者指定职业卫生管理机构或者组织，配备专职或者兼职的职业卫生管理人员情况； （二）职业卫生管理制度和操作规程的建立、落实及公布情况；



工作		要求
监管	重点监督检查内容	<p>(三) 主要负责人、职业卫生管理人员和职业病危害严重的工作岗位的劳动者职业卫生培训情况；</p> <p>(四) 建设项目职业病防护设施“三同时”制度落实情况；</p> <p>(五) 工作场所职业病危害项目申报情况；</p> <p>(六) 工作场所职业病危害因素监测、检测、评价及结果报告和公布情况；</p> <p>(七) 职业病防护设施、应急救援设施的配置、维护、保养情况，以及职业病防护用品的发放、管理及劳动者佩戴使用情况；</p> <p>(八) 职业病危害因素及危害后果警示、告知情况；</p> <p>(九) 劳动者职业健康监护、放射工作人员个人剂量监测情况；</p> <p>(十) 职业病危害事故报告情况；</p> <p>(十一) 提供劳动者健康损害与职业史、职业病危害接触关系等相关资料的情况；</p> <p>(十二) 依法应当监督检查的其他情况。</p>
		<p>职业卫生企业数字化管理平台，让职业卫生管理从合规到卓越！</p> <p><a href="https://zyws.cn">https://zyws.cn</a></p> <p>管理制度自动生成，重点工作智能预警  体检方案一键生成，个人防护用品智能领用  警示标识一键生成，日常检查计划提醒  检测报告一键导入，体检报告一键导入  职卫档案一键生成，企业在线培训自动跟踪统计  一人一档一键生成，责任自查风险评估自动生成</p> <p>职业卫生管理工作难点很多，有了职业卫生数字化管理平台，从从此再也没有难做的职业卫生管理工作！</p>

---

## 二、职业卫生法律

### 中华人民共和国职业病防治法

(2018 年第四次修正)



(法规不过期，手机扫码看)

#### 第一章 总 则

第一条 为了预防、控制和消除职业病危害，防治职业病，保护劳动者健康及其相关权益，促进经济社会发展，根据宪法，制定本法。

第二条 本法适用于中华人民共和国领域内的职业病防治活动。

本法所称职业病，是指企业、事业单位和个体经济组织等用人单位的劳动者在职业活动中，因接触粉尘、放射性物质和其他有毒、有害因素而引起的疾病。

职业病的分类和目录由国务院卫生行政部门会同国务院劳动保障行政部门制定、调整并公布。

第三条 职业病防治工作坚持预防为主、防治结合的方针，建立用

---

人单位负责、行政机关监管、行业自律、职工参与和社会监督的机制，实行分类管理、综合治理。

第四条 劳动者依法享有职业卫生保护的权利。

用人单位应当为劳动者创造符合国家职业卫生标准和卫生要求的工作环境和条件，并采取措施保障劳动者获得职业卫生保护。

工会组织依法对职业病防治工作进行监督，维护劳动者的合法权益。用人单位制定或者修改有关职业病防治的规章制度，应当听取工会组织的意见。

第五条 用人单位应当建立、健全职业病防治责任制，加强对职业病防治的管理，提高职业病防治水平，对本单位产生的职业病危害承担责任。

第六条 用人单位的主要负责人对本单位的职业病防治工作全面负责。

第七条 用人单位必须依法参加工伤保险。

国务院和县级以上地方人民政府劳动保障行政部门应当加强对工伤保险的监督管理，确保劳动者依法享受工伤保险待遇。

第八条 国家鼓励和支持研制、开发、推广、应用有利于职业病防治和保护劳动者健康的新技术、新工艺、新设备、新材料，加强对职业病

---

的机理和发生规律的基础研究，提高职业病防治科学技术水平；积极采用有效的职业病防治技术、工艺、设备、材料；限制使用或者淘汰职业病危害严重的技术、工艺、设备、材料。

国家鼓励和支持职业病医疗康复机构的建设。

第九条 国家实行职业卫生监督制度。

国务院卫生行政部门、劳动保障行政部门依照本法和国务院确定的职责，负责全国职业病防治的监督管理工作。国务院有关部门在各自的职责范围内负责职业病防治的有关监督管理工作。

县级以上地方人民政府卫生行政部门、劳动保障行政部门依据各自职责，负责本行政区域内职业病防治的监督管理工作。县级以上地方人民政府有关部门在各自的职责范围内负责职业病防治的有关监督管理工作。

县级以上人民政府卫生行政部门、劳动保障行政部门（以下统称职业卫生监督管理部门）应当加强沟通，密切配合，按照各自职责分工，依法行使职权，承担责任。

第十条 国务院和县级以上地方人民政府应当制定职业病防治规划，将其纳入国民经济和社会发展规划，并组织实施。

---

县级以上地方人民政府统一负责、领导、组织、协调本行政区域的职业病防治工作，建立健全职业病防治工作体制、机制，统一领导、指挥职业卫生突发事件应对工作；加强职业病防治能力建设和服务体系建设，完善、落实职业病防治工作责任制。

乡、民族乡、镇的人民政府应当认真执行本法，支持职业卫生监督管理部门依法履行职责。

第十一条 县级以上人民政府职业卫生监督管理部门应当加强对职业病防治的宣传教育，普及职业病防治的知识，增强用人单位的职业病防治观念，提高劳动者的职业健康意识、自我保护意识和行使职业卫生保护权利的能力。

第十二条 有关防治职业病的国家职业卫生标准 由国务院卫生行政部门组织制定并公布。

国务院卫生行政部门应当组织开展重点职业病监测和专项调查，对职业健康风险进行评估，为制定职业卫生标准和职业病防治政策提供科学依据。

县级以上地方人民政府卫生行政部门应当定期对本行政区域的职业病防治情况进行统计和调查分析。

---

第十三条 任何单位和个人有权对违反本法的行为进行检举和控告。有关部门收到相关的检举和控告后，应当及时处理。

对防治职业病成绩显著的单位和个人，给予奖励。

## 第二章 前期预防

第十四条 用人单位应当依照法律、法规要求，严格遵守国家职业卫生标准，落实职业病预防措施，从源头上控制和消除职业病危害。

第十五条 产生职业病危害的用人单位的设立除应当符合法律、行政法规规定的设立条件外，其工作场所还应当符合下列职业卫生要求：

- （一）职业病危害因素的强度或者浓度符合国家职业卫生标准；
- （二）有与职业病危害防护相适应的设施；
- （三）生产布局合理，符合有害与无害作业分开的原则；
- （四）有配套的更衣间、洗浴间、孕妇休息间等卫生设施；
- （五）设备、工具、用具等设施符合保护劳动者生理、心理健康的要求；
- （六）法律、行政法规和国务院卫生行政部门关于保护劳动者健康的其他要求；

---

第十六条 国家建立职业病危害项目申报制度。

用人单位工作场所存在职业病目录所列职业病的危害因素的，应当及时、如实向所在地卫生行政部门申报危害项目，接受监督。

职业病危害因素分类目录由国务院卫生行政部门制定、调整并公布。职业病危害项目申报的具体办法由国务院卫生行政部门制定。

第十七条 新建、扩建、改建建设项目和技术改造、技术引进项目（以下统称建设项目）可能产生职业病危害的，建设单位在可行性论证阶段应当进行职业病危害预评价。

医疗机构建设项目可能产生放射性职业病危害的，建设单位应当向卫生行政部门提交放射性职业病危害预评价报告。卫生行政部门应当自收到预评价报告之日起三十日内，作出审核决定并书面通知建设单位。未提交预评价报告或者预评价报告未经卫生行政部门审核同意的，不得开工建设。

职业病危害预评价报告应当对建设项目可能产生的职业病危害因素及其对工作场所和劳动者健康的影响作出评价，确定危害类别和职业病防护措施。

建设项目职业病危害分类管理办法由国务院卫生行政部门制定。

---

第十八条 建设项目的职业病防护设施所需费用应当纳入建设项目工程预算，并与主体工程同时设计，同时施工，同时投入生产和使用。

建设项目的职业病防护设施设计应当符合国家职业卫生标准和卫生要求；其中，医疗机构放射性职业病危害严重的建设项目的防护设施设计，应当经卫生行政部门审查同意后，方可施工。

建设项目在竣工验收前，建设单位应当进行职业病危害控制效果评价。

医疗机构可能产生放射性职业病危害的建设项目竣工验收时，其放射性职业病防护设施经卫生行政部门验收合格后，方可投入使用；其他建设项目的职业病防护设施应当由建设单位负责依法组织验收，验收合格后，方可投入生产和使用。卫生行政部门应当加强对建设单位组织的验收活动和验收结果的监督核查。

第十九条 国家对从事放射性、高毒、高危粉尘等作业实行特殊管理。具体管理办法由国务院制定。

### 第三章 劳动过程中的防护与管理



---

第二十条 用人单位应当采取下列职业病防治管理措施：

- (一) 设置或者指定职业卫生管理机构或者组织，配备专职或者兼职的职业卫生管理人员，负责本单位的职业病防治工作；
- (二) 制定职业病防治计划和实施方案；
- (三) 建立、健全职业卫生管理制度和操作规程；
- (四) 建立、健全职业卫生档案和劳动者健康监护档案；
- (五) 建立、健全工作场所职业病危害因素监测及评价制度；
- (六) 建立、健全职业病危害事故应急救援预案。

第二十一条 用人单位应当保障职业病防治所需的资金投入，不得挤占、挪用，并对因资金投入不足导致的后果承担责任。

第二十二条 用人单位必须采用有效的职业病防护设施，并为劳动者提供个人使用的职业病防护用品。

用人单位为劳动者个人提供的职业病防护用品必须符合防治职业病的要求；不符合要求的，不得使用。

第二十三条 用人单位应当优先采用有利于防治职业病和保护劳动者健康的新技术、新工艺、新设备、新材料，逐步替代职业病危害严重的技术、工艺、设备、材料。

---

第二十四条 产生职业病危害的用人单位，应当在醒目位置设置公告栏，公布有关职业病防治的规章制度、操作规程、职业病危害事故应急救援措施和工作场所职业病危害因素检测结果。

对产生严重职业病危害的作业岗位，应当在其醒目位置，设置警示标识和中文警示说明。警示说明应当载明产生职业病危害的种类、后果、预防以及应急救治措施等内容。

第二十五条 对可能发生急性职业损伤的有毒、有害工作场所，用人单位应当设置报警装置，配置现场急救用品、冲洗设备、应急撤离通道和必要的泄险区。

对放射工作场所和放射性同位素的运输、贮存，用人单位必须配置防护设备和报警装置，保证接触放射线的工作人员佩戴个人剂量计。

对职业病防护设备、应急救援设施和个人使用的职业病防护用品，用人单位应当进行经常性的维护、检修，定期检测其性能和效果，确保其处于正常状态，不得擅自拆除或者停止使用。

第二十六条 用人单位应当实施由专人负责的职业病危害因素日常监测，并确保监测系统处于正常运行状态。

用人单位应当按照国务院卫生行政部门的规定，定期对工作场所进

---

行职业病危害因素检测、评价。检测、评价结果存入用人单位职业卫生档案，定期向所在地卫生行政部门报告并向劳动者公布。

职业病危害因素检测、评价由依法设立的取得国务院卫生行政部门或者设区的市级以上地方人民政府卫生行政部门按照职责分工给予资质认可的职业卫生技术服务机构进行。职业卫生技术服务机构所作检测、评价应当客观、真实。

发现工作场所职业病危害因素不符合国家职业卫生标准和卫生要求时，用人单位应当立即采取相应治理措施，仍然达不到国家职业卫生标准和卫生要求的，必须停止存在职业病危害因素的作业；职业病危害因素经治理后，符合国家职业卫生标准和卫生要求的，方可重新作业。

第二十七条 职业卫生技术服务机构依法从事职业病危害因素检测、评价工作，接受卫生行政部门的监督检查。卫生行政部门应当依法履行监督职责。

第二十八条 向用人单位提供可能产生职业病危害的设备的，应当提供中文说明书，并在设备的醒目位置设置警示标识和中文警示说明。警示说明应当载明设备性能、可能产生的职业病危害、安全操作和维护注意事项、职业病防护以及应急救治措施等内容。

---

第二十九条 向用人单位提供可能产生职业病危害的化学品、放射性同位素和含有放射性物质的材料的，应当提供中文说明书。说明书应当载明产品特性、主要成份、存在的有害因素、可能产生的危害后果、安全使用注意事项、职业病防护以及应急救治措施等内容。产品包装应当有醒目的警示标识和中文警示说明。贮存上述材料的场所应当在规定的部位设置危险物品标识或者放射性警示标识。

国内首次使用或者首次进口与职业病危害有关的化学材料，使用单位或者进口单位按照国家规定经国务院有关部门批准后，应当向国务院卫生行政部门报送该化学材料的毒性鉴定以及经有关部门登记注册或者批准进口的文件等资料。

进口放射性同位素、射线装置和含有放射性物质的物品的，按照国家有关规定办理。

第三十条 任何单位和个人不得生产、经营、进口和使用国家明令禁止使用的可能产生职业病危害的设备或者材料。

第三十一条 任何单位和个人不得将产生职业病危害的作业转移给不具备职业病防护条件的单位和个人。不具备职业病防护条件的单位和个人不得接受产生职业病危害的作业。

---

第三十二条 用人单位对采用的技术、工艺、设备、材料，应当知悉其产生的职业病危害，对有职业病危害的技术、工艺、设备、材料隐瞒其危害而采用的，对所造成的职业病危害后果承担责任。

第三十三条 用人单位与劳动者订立劳动合同（含聘用合同，下同）时，应当将工作过程中可能产生的职业病危害及其后果、职业病防护措施和待遇等如实告知劳动者，并在劳动合同中写明，不得隐瞒或者欺骗。

劳动者在已订立劳动合同期间因工作岗位或者工作内容变更，从事与所订立劳动合同中未告知的存在职业病危害的作业时，用人单位应当依照前款规定，向劳动者履行如实告知的义务，并协商变更原劳动合同相关条款。

用人单位违反前两款规定的，劳动者有权拒绝从事存在职业病危害的作业，用人单位不得因此解除与劳动者所订立的劳动合同。

第三十四条 用人单位的主要负责人和职业卫生管理人员应当接受职业卫生培训，遵守职业病防治法律、法规，依法组织本单位的职业病防治工作。

用人单位应当对劳动者进行上岗前的职业卫生培训和在岗期间的定期职业卫生培训，普及职业卫生知识，督促劳动者遵守职业病防治法

---

律、法规、规章和操作规程，指导劳动者正确使用职业病防护设备和个人使用的职业病防护用品。

劳动者应当学习和掌握相关的职业卫生知识，增强职业病防范意识，遵守职业病防治法律、法规、规章和操作规程，正确使用、维护职业病防护设备和个人使用的职业病防护用品，发现职业病危害事故隐患应当及时报告。

劳动者不履行前款规定义务的，用人单位应当对其进行教育。

第三十五条 对从事接触职业病危害的作业的劳动者，用人单位应当按照国务院卫生行政部门的规定组织上岗前、在岗期间和离岗时的职业健康检查，并将检查结果书面告知劳动者。职业健康检查费用由用人单位承担。

用人单位不得安排未经上岗前职业健康检查的劳动者从事接触职业病危害的作业；不得安排有职业禁忌的劳动者从事其所禁忌的作业；对在职业健康检查中发现有与所从事的职业相关的健康损害的劳动者，应当调离原工作岗位，并妥善安置；对未进行离岗前职业健康检查的劳动者不得解除或者终止与其订立的劳动合同。

职业健康检查应当由取得《医疗机构执业许可证》的医疗卫生机

---

构承担。卫生行政部门应当加强对职业健康检查工作的规范管理，具体管理办法由国务院卫生行政部门制定。

第三十六条 用人单位应当为劳动者建立职业健康监护档案 并按照规定期限妥善保存。

职业健康监护档案应当包括劳动者的职业史、职业病危害接触史、职业健康检查结果和职业病诊疗等有关个人健康资料。

劳动者离开用人单位时，有权索取本人职业健康监护档案复印件，用人单位应当如实、无偿提供，并在所提供的复印件上签章。

第三十七条 发生或者可能发生急性职业病危害事故时，用人单位应当立即采取应急救援和控制措施，并及时报告所在地卫生行政部门和有关部门。卫生行政部门接到报告后，应当及时会同有关部门组织调查处理；必要时，可以采取临时控制措施。卫生行政部门应当组织做好医疗救治工作。

对遭受或者可能遭受急性职业病危害的劳动者，用人单位应当及时组织救治、进行健康检查和医学观察，所需费用由用人单位承担。

第三十八条 用人单位不得安排未成年工从事接触职业病危害的作业；不得安排孕期、哺乳期的女职工从事对本人和胎儿、婴儿有危害

---

的作业。

第三十九条 劳动者享有下列职业卫生保护权利：

- (一) 获得职业卫生教育、培训；
- (二) 获得职业健康检查、职业病诊疗、康复等职业病防治服务；
- (三) 了解工作场所产生或者可能产生的职业病危害因素、危害后果和应当采取的职业病防护措施；
- (四) 要求用人单位提供符合防治职业病要求的职业病防护设施和个人使用的职业病防护用品，改善工作条件；
- (五) 对违反职业病防治法律、法规以及危及生命健康的行为提出批评、检举和控告；
- (六) 拒绝违章指挥和强令进行没有职业病防护措施的作业；
- (七) 参与用人单位职业卫生工作的民主管理，对职业病防治工作提出意见和建议。

用人单位应当保障劳动者行使前款所列权利。因劳动者依法行使正当权利而降低其工资、福利等待遇或者解除、终止与其订立的劳动合同的，其行为无效。

第四十条 工会组织应当督促并协助用人单位开展职业卫生宣



---

传教育和培训，有权对用人单位的职业病防治工作提出意见和建议，依法代表劳动者与用人单位签订劳动安全卫生专项集体合同 与用人单位就劳动者反映的有关职业病防治的问题进行协调并督促解决。

工会组织对用人单位违反职业病防治法律、法规，侵犯劳动者合法权益的行为，有权要求纠正；产生严重职业病危害时，有权要求采取防护措施，或者向政府有关部门建议采取强制性措施；发生职业病危害事故时，有权参与事故调查处理；发现危及劳动者生命健康的情形时，有权向用人单位建议组织劳动者撤离危险现场，用人单位应当立即作出处理。

第四十一条 用人单位按照职业病防治要求，用于预防和治理职业病危害、工作场所卫生检测、健康监护和职业卫生培训等费用，按照国家有关规定，在生产成本中据实列支。

第四十二条 职业卫生监督管理部门应当按照职责分工 加强对用人单位落实职业病防护管理措施情况的监督检查，依法行使职权，承担责任。

## 第四章 职业病诊断与职业病病人保障

第四十三条 职业病诊断应当由取得《医疗机构执业许可证》的医

---

疗卫生机构承担。卫生行政部门应当加强对职业病诊断工作的规范管理，具体管理办法由国务院卫生行政部门制定。

承担职业病诊断的医疗卫生机构还应当具备下列条件：

- （一）具有与开展职业病诊断相适应的医疗卫生技术人员；
- （二）具有与开展职业病诊断相适应的仪器、设备；
- （三）具有健全的职业病诊断质量管理制度。

承担职业病诊断的医疗卫生机构不得拒绝劳动者进行职业病诊断的要求。

第四十四条 劳动者可以在用人单位所在地、本人户籍所在地或者经常居住地依法承担职业病诊断的医疗卫生机构进行职业病诊断。

第四十五条 职业病诊断标准和职业病诊断、鉴定办法由国务院卫生行政部门制定。职业病伤残等级的鉴定办法由国务院劳动保障行政部门会同国务院卫生行政部门制定。

第四十六条 职业病诊断，应当综合分析下列因素：

- （一）病人的职业史；
- （二）职业病危害接触史和工作场所职业病危害因素情况；
- （三）临床表现以及辅助检查结果等。

---

没有证据否定职业病危害因素与病人临床表现之间的必然联系的，应当诊断为职业病。

职业病诊断证明书应当由参与诊断的取得职业病诊断资格的执业医师签署，并经承担职业病诊断的医疗卫生机构审核盖章。

第四十七条 用人单位应当如实提供职业病诊断、鉴定所需的劳动者职业史和职业病危害接触史、工作场所职业病危害因素检测结果等资料；卫生行政部门应当监督检查和督促用人单位提供上述资料；劳动者和有关机构也应当提供与职业病诊断、鉴定有关的资料。

职业病诊断、鉴定机构需要了解工作场所职业病危害因素情况时，可以对工作场所进行现场调查，也可以向卫生行政部门提出，卫生行政部门应当在十日内组织现场调查。用人单位不得拒绝、阻挠。

第四十八条 职业病诊断、鉴定过程中，用人单位不提供工作场所职业病危害因素检测结果等资料的，诊断、鉴定机构应当结合劳动者的临床表现、辅助检查结果和劳动者的职业史、职业病危害接触史，并参考劳动者的自述、卫生行政部门提供的日常监督检查信息等，作出职业病诊断、鉴定结论。

劳动者对用人单位提供的工作场所职业病危害因素检测结果等

---

资料有异议，或者因劳动者的用人单位解散、破产，无用人单位提供上述资料的，诊断、鉴定机构应当提请卫生行政部门进行调查，卫生行政部门应当自接到申请之日起三十日内对存在异议的资料或者工作场所职业病危害因素情况作出判定；有关部门应当配合。

第四十九条 职业病诊断、鉴定过程中，在确认劳动者职业史、职业病危害接触史时，当事人对劳动关系、工种、工作岗位或者在岗时间有争议的，可以向当地的劳动人事争议仲裁委员会申请仲裁；接到申请的劳动人事争议仲裁委员会应当受理，并在三十日内作出裁决。

当事人在仲裁过程中对自己提出的主张，有责任提供证据。劳动者无法提供由用人单位掌握管理的与仲裁主张有关的证据的，仲裁庭应当要求用人单位在指定期限内提供；用人单位在指定期限内不提供的，应当承担不利后果。

劳动者对仲裁裁决不服的，可以依法向人民法院提起诉讼。

用人单位对仲裁裁决不服的，可以在职业病诊断、鉴定程序结束之日起十五日内依法向人民法院提起诉讼；诉讼期间，劳动者的治疗费用按照职业病待遇规定的途径支付。

---

第五十条 用人单位和医疗卫生机构发现职业病病人或者疑似职业病病人时，应当及时向所在地卫生行政部门报告。确诊为职业病的，用人单位还应当向所在地劳动保障行政部门报告。接到报告的部门应当依法作出处理。

第五十一条 县级以上地方人民政府卫生行政部门负责本行政区域内的职业病统计报告的管理工作，并按照规定上报。

第五十二条 当事人对职业病诊断有异议的，可以向作出诊断的医疗卫生机构所在地地方人民政府卫生行政部门申请鉴定。

职业病诊断争议由设区的市级以上地方人民政府卫生行政部门根据当事人的申请，组织职业病诊断鉴定委员会进行鉴定。

当事人对设区的市级职业病诊断鉴定委员会的鉴定结论不服的，可以向省、自治区、直辖市人民政府卫生行政部门申请再鉴定。

第五十三条 职业病诊断鉴定委员会由相关专业的专家组成。

省、自治区、直辖市人民政府卫生行政部门应当设立相关的专家库，需要对职业病争议作出诊断鉴定时，由当事人或者当事人委托有关卫生行政部门从专家库中以随机抽取的方式确定参加诊断鉴定委员会的

---

专家。

职业病诊断鉴定委员会应当按照国务院卫生行政部门颁布的职业病诊断标准和职业病诊断、鉴定办法进行职业病诊断鉴定，向当事人出具职业病诊断鉴定书。职业病诊断、鉴定费用由用人单位承担。

第五十四条 职业病诊断鉴定委员会组成人员应当遵守职业道德，客观、公正地进行诊断鉴定，并承担相应的责任。职业病诊断鉴定委员会组成人员不得私下接触当事人，不得收受当事人的财物或者其他好处，与当事人有利害关系的，应当回避。

人民法院受理有关案件需要进行职业病鉴定时，应当从省、自治区、直辖市人民政府卫生行政部门依法设立的相关的专家库中选取参加鉴定的专家。

第五十五条 医疗卫生机构发现疑似职业病病人时，应当告知劳动者本人并及时通知用人单位。

用人单位应当及时安排对疑似职业病病人进行诊断；在疑似职业病病人诊断或者医学观察期间，不得解除或者终止与其订立的劳动合同。

疑似职业病病人在诊断、医学观察期间的费用，由用人单位承担。

第五十六条 用人单位应当保障职业病病人依法享受国家规定的

---

职业病待遇。

用人单位应当按照国家有关规定，安排职业病病人进行治疗、康复和定期检查。

用人单位对不适宜继续从事原工作的职业病病人，应当调离原岗位，并妥善安置。

用人单位对从事接触职业病危害的作业的劳动者，应当给予适当岗位津贴。

第五十七条 职业病病人的诊疗、康复费用，伤残以及丧失劳动能力的职业病病人的社会保障，按照国家有关工伤保险的规定执行。

第五十八条 职业病病人除依法享有工伤保险外 依照有关民事法律，尚有获得赔偿的权利的，有权向用人单位提出赔偿要求。

第五十九条 劳动者被诊断患有职业病 但用人单位没有依法参加工伤保险的，其医疗和生活保障由该用人单位承担。

第六十条 职业病病人变动工作单位，其依法享有的待遇不变。

用人单位在发生分立、合并、解散、破产等情形时，应当对从事接触职业病危害的作业的劳动者进行健康检查，并按照国家有关规定妥善安置职业病病人。

第六十一条 用人单位已经不存在或者无法确认劳动关系的职业病病人，可以向地方人民政府医疗保障、民政部门申请医疗救助和生活等方面的救助。

地方各级人民政府应当根据本地区的实际情况，采取其他措施，使前款规定的职业病病人获得医疗救治。

## 第五章 监督检查

第六十二条 县级以上人民政府职业卫生监督管理部门依照职业病防治法律、法规、国家职业卫生标准和卫生要求 依据职责划分，对职业病防治工作进行监督检查。

第六十三条 卫生行政部门履行监督检查职责时 有权采取下列措施：

- （一）进入被检查单位和职业病危害现场，了解情况，调查取证；
- （二）查阅或者复制与违反职业病防治法律、法规的行为有关的资料  
和采集样品；
- （三）责令违反职业病防治法律、法规的单位和个人停止违法行为。

第六十四条 发生职业病危害事故或者有证据证明危害状态可



能导致职业病危害事故发生时，卫生行政部门可以采取下列临时控制措施：

- （一）责令暂停导致职业病危害事故的作业；
- （二）封存造成职业病危害事故或者可能导致职业病危害事故发生的材料和设备；
- （三）组织控制职业病危害事故现场。

在职业病危害事故或者危害状态得到有效控制后，卫生行政部门应当及时解除控制措施。

第六十五条 职业卫生监督执法人员依法执行职务时 应当出示监督执法证件。

职业卫生监督执法人员应当忠于职守，秉公执法，严格遵守执法规范；涉及用人单位的秘密的，应当为其保密。

第六十六条 职业卫生监督执法人员依法执行职务时 被检查单位应当接受检查并予以支持配合，不得拒绝和阻碍。

第六十七条 卫生行政部门及其职业卫生监督执法人员履行职责时，不得有下列行为：

- （一）对不符合法定条件的，发给建设项目有关证明文件、资质证

---

明文件或者予以批准；

(二)对已经取得有关证明文件的，不履行监督检查职责；

(三)发现用人单位存在职业病危害的，可能造成职业病危害事故，不及时依法采取控制措施；

(四)其他违反本法的行为。

第六十八条 职业卫生监督执法人员应当依法经过资格认定。职业卫生监督管理部门应当加强队伍建设 提高职业卫生监督执法人员的政治、业务素质，依照本法和其他有关法律、法规的规定，建立、健全内部监督制度，对其工作人员执行法律、法规和遵守纪律的情况，进行监督检查。

## 第六章 法律责任

第六十九条 建设单位违反本法规定，有下列行为之一的，由卫生行政部门给予警告，责令限期改正；逾期不改正的，处十万元以上五十万元以下的罚款；情节严重的，责令停止产生职业病危害的作业，或者提请有关人民政府按照国务院规定的权限责令停建、关闭：

(一)未按照规定进行职业病危害预评价的；

(二) 医疗机构可能产生放射性职业病危害的建设项目未按照规定提交放射性职业病危害预评价报告，或者放射性职业病危害预评价报告未经卫生行政部门审核同意，开工建设的；

(三) 建设项目的职业病防护设施未按照规定与主体工程同时设计、同时施工、同时投入生产和使用的；

(四) 建设项目的职业病防护设施设计不符合国家职业卫生标准和卫生要求，或者医疗机构放射性职业病危害严重的建设项目的防护设施设计未经卫生行政部门审查同意擅自施工的；

(五) 未按照规定对职业病防护设施进行职业病危害控制效果评价的；

(六) 建设项目竣工投入生产和使用前，职业病防护设施未按照规定验收合格的；

第七十条 违反本法规定，有下列行为之一的，由卫生行政部门给予警告，责令限期改正；逾期不改正的，处十万元以下的罚款：

(一) 工作场所职业病危害因素检测、评价结果没有存档、上报、公布的；

(二) 未采取本法第二十条规定的职业病防治管理措施的；

(三) 未按照规定公布有关职业病防治的规章制度、操作规程、

职业病危害事故应急救援措施的；

---

(四)未按照规定组织劳动者进行职业卫生培训，或者未对劳动者个人职业病防护采取指导、督促措施的；

(五)国内首次使用或者首次进口与职业病危害有关的化学材料，未按照规定报送毒性鉴定资料以及经有关部门登记注册或者批准进口的文件的。

第七十一条 用人单位违反本法规定，有下列行为之一的，由卫生行政部门责令限期改正，给予警告，可以并处五万元以上十万元以下的罚款：

(一)未按照规定及时、如实向卫生行政部门申报产生职业病危害的项目的；

(二)未实施由专人负责的职业病危害因素日常监测，或者监测系统不能正常监测的；

(三)订立或者变更劳动合同时，未告知劳动者职业病危害真实情况的；

(四)未按照规定组织职业健康检查、建立职业健康监护档案或者未将检查结果书面告知劳动者的；

(五)未依照本法规定在劳动者离开用人单位时提供职业健康监

---

护档案复印件的；

第七十二条 用人单位违反本法规定，有下列行为之一的，由卫生行政部门给予警告，责令限期改正，逾期不改正的，处五万元以上二十万元以下的罚款；情节严重的，责令停止产生职业病危害的作业，或者提请有关人民政府按照国务院规定的权限责令关闭：

（一）工作场所职业病危害因素的强度或者浓度超过国家职业卫生标准的；

（二）未提供职业病防护设施和个人使用的职业病防护用品，或者提供的职业病防护设施和个人使用的职业病防护用品不符合国家职业卫生标准和卫生要求的；

（三）对职业病防护设备、应急救援设施和个人使用的职业病防护用品未按照规定进行维护、检修、检测，或者不能保持正常运行、使用状态的；

（四）未按照规定对工作场所职业病危害因素进行检测、评价的；

（五）工作场所职业病危害因素经治理仍然达不到国家职业卫生标准和卫生要求时，未停止存在职业病危害因素的作业的；

（六）未按照规定安排职业病病人、疑似职业病病人进行诊治的；

(七)发生或者可能发生急性职业病危害事故时，未立即采取应急救援和控制措施或者未按照规定及时报告的；

(八)未按照规定在产生严重职业病危害的作业岗位醒目位置设置警示标识和中文警示说明的；

(九)拒绝职业卫生监督管理部门监督检查的；

(十)隐瞒、伪造、篡改、毁损职业健康监护档案、工作场所职业病危害因素检测评价结果等相关资料，或者拒不提供职业病诊断、鉴定所需资料的；

(十一)未按照规定承担职业病诊断、鉴定费用和职业病病人的医疗、生活保障费用的。

第七十三条 向用人单位提供可能产生职业病危害的设备、材料，未按照规定提供中文说明书或者设置警示标识和中文警示说明的，由卫生行政部门责令限期改正，给予警告，并处五万元以上二十万元以下的罚款。

第七十四条 用人单位和医疗卫生机构未按照规定报告职业病、疑似职业病的，由有关主管部门依据职责分工责令限期改正，给予警告，可以并处一万元以下的罚款；弄虚作假的，并处二万元以上五万

---

元以下的罚款 ;对直接负责的主管人员和其他直接责任人员 ,可以依法给予降级或者撤职的处分。

第七十五条 违反本法规定 ,有下列情形之一的 ,由卫生行政部门责令限期治理 并处五万元以上三十万元以下的罚款 情节严重的 , 责令停止产生职业病危害的作业 或者提请有关人民政府按照国务院规定的权限责令关闭 :

(一)隐瞒技术、工艺、设备、材料所产生的职业病危害而采用的 ;

(二)隐瞒本单位职业卫生真实情况的 ;

(三)可能发生急性职业损伤的有毒、有害工作场所、放射工作场所或者放射性同位素的运输、贮存不符合本法第二十五条规定的 ;

(四)使用国家明令禁止使用的可能产生职业病危害的设备或者材料的 ;

(五)将产生职业病危害的作业转移给没有职业病防护条件的单位和个人 ,或者没有职业病防护条件的单位和个人接受产生职业病危害的作业的 ;

(六)擅自拆除、停止使用职业病防护设备或者应急救援设施的 ;

---

（七）安排未经职业健康检查的劳动者、有职业禁忌的劳动者、未成年工或者孕期、哺乳期女职工从事接触职业病危害的作业或者禁忌作业的；

（八）违章指挥和强令劳动者进行没有职业病防护措施的作业的。

第七十六条 生产、经营或者进口国家明令禁止使用的可能产生职业病危害的设备或者材料的，依照有关法律、行政法规的规定给予处罚。

第七十七条 用人单位违反本法规定，已经对劳动者生命健康造成严重损害的，由卫生行政部门责令停止产生职业病危害的作业，或者提请有关人民政府按照国务院规定的权限责令关闭，并处十万元以上五十万元以下的罚款。

第七十八条 用人单位违反本法规定，造成重大职业病危害事故或者其他严重后果，构成犯罪的，对直接负责的主管人员和其他直接责任人员，依法追究刑事责任。

第七十九条 未取得职业卫生技术服务资质认可擅自从事职业卫生技术服务的，由卫生行政部门责令立即停止违法行为，没收违法所得；违法所得五千元以上的，并处违法所得二倍以上十倍以下的罚款；没



有违法所得或者违法所得不足五千元的，并处五千元以上五万元以下的罚款；情节严重的，对直接负责的主管人员和其他直接责任人员，依法给予降级、撤职或者开除的处分。

第八十条 从事职业卫生技术服务的机构和承担职业病诊断的医疗卫生机构违反本法规定，有下列行为之一的，由卫生行政部门责令立即停止违法行为，给予警告，没收违法所得；违法所得五千元以上的，并处违法所得二倍以上五倍以下的罚款；没有违法所得或者违法所得不足五千元的，并处五千元以上二万元以下的罚款；情节严重的，由原认可或者登记机关取消其相应的资格；对直接负责的主管人员和其他直接责任人员，依法给予降级、撤职或者开除的处分；构成犯罪的，依法追究刑事责任：

（一）超出资质认可或者诊疗项目登记范围从事职业卫生技术服务或者职业病诊断的；

（二）不按照本法规定履行法定职责的；

（三）出具虚假证明文件的。

第八十一条 职业病诊断鉴定委员会组成人员收受职业病诊断争议当事人的财物或者其他好处的，给予警告，没收收受的财物，可以

---

并处三千元以上五万元以下的罚款，取消其担任职业病诊断鉴定委员会组成人员的资格，并从省、自治区、直辖市人民政府卫生行政部门设立的专家库中予以除名。

第八十二条 卫生行政部门不按照规定报告职业病和职业病危害事故的，由上一级行政部门责令改正，通报批评，给予警告；虚报、瞒报的，对单位负责人、直接负责的主管人员和其他直接责任人员依法给予降级、撤职或者开除的处分。

第八十三条 县级以上地方人民政府在职业病防治工作中未依照本法履行职责，本行政区域出现重大职业病危害事故、造成严重社会影响的，依法对直接负责的主管人员和其他直接责任人员给予记大过直至开除的处分。

县级以上人民政府职业卫生监督管理部门不履行本法规定的职责，滥用职权、玩忽职守、徇私舞弊，依法对直接负责的主管人员和其他直接责任人员给予记大过或者降级的处分；造成职业病危害事故或者其他严重后果的，依法给予撤职或者开除的处分。

第八十四条 违反本法规定，构成犯罪的，依法追究刑事责任。

---

## 第七章 附 则

第八十五条 本法下列用语的含义：

职业病危害，是指对从事职业活动的劳动者可能导致职业病的各种危害。职业病危害因素包括：职业活动中存在的各种有害的化学、物理、生物因素以及在作业过程中产生的其他职业有害因素。

职业禁忌，是指劳动者从事特定职业或者接触特定职业病危害因素时，比一般职业人群更易于遭受职业病危害和罹患职业病或者可能导致原有自身疾病病情加重，或者在从事作业过程中诱发可能导致对他人生命健康构成危险的疾病的个人特殊生理或者病理状态。

第八十六条 本法第二条规定的用人单位以外的单位 产生职业病危害的，其职业病防治活动可以参照本法执行。

劳务派遣用工单位应当履行本法规定的用人单位的义务。

中国人民解放军参照执行本法的办法，由国务院、中央军事委员会制定。

第八十七条 对医疗机构放射性职业病危害控制的监督管理 由卫生行政部门依照本法的规定实施。

---

第八十八条 本法自2002年5月1日起施行。

### 三、职业卫生法规

## 使用有毒物品作业场所劳动保护条例

( 国务院令 第 352 号发布 )



(法规不过期, 手机扫码看)

### 第一章 总 则

第一条 为了保证作业场所安全使用有毒物品,预防、控制和消除职业中毒危害,保护劳动者的生命安全、身体健康及其相关权益,根据职业病防治法和其他有关法律、行政法规的规定,制定本条例。

第二条 作业场所使用有毒物品可能产生职业中毒危害的劳动保护,适用本条例。

第三条 按照有毒物品产生的职业中毒危害程度,有毒物品分为一般有毒物品和高毒物品。国家对作业场所使用高毒物品实行特殊管理。

一般有毒物品目录、高毒物品目录由国务院卫生行政部门会同有关部门依据国家标准制定、调整并公布。

第四条 从事使用有毒物品作业的用人单位(以下简称用人单位)应当使用符合国家标准的有毒物品,不得在作业场所使用国家明令

---

禁止使用的有毒物品或者使用不符合国家标准的有毒物品。

用人单位应当尽可能使用无毒物品；需要使用有毒物品的，应当优先选择使用低毒物品。

第五条 用人单位应当依照本条例和其他有关法律、行政法规的规定，采取有效的防护措施，预防职业中毒事故的发生，依法参加工伤保险，保障劳动者的生命安全和身体健康。

第六条 国家鼓励研制、开发、推广、应用有利于预防、控制、消除职业中毒危害和保护劳动者健康的新技术、新工艺、新材料；限制使用或者淘汰有关职业中毒危害严重的技术、工艺、材料；加强对有关职业病的机理和发生规律的基础研究，提高有关职业病防治科学技术水平。

第七条 禁止使用童工。

用人单位不得安排未成年人和孕期、哺乳期的女职工从事使用有毒物品的作业。

第八条 工会组织应当督促并协助用人单位开展职业卫生宣传教育和培训，对用人单位的职业卫生工作提出意见和建议，与用人单位就劳动者反映的职业病防治问题进行协调并督促解决。

工会组织对用人单位违反法律、法规，侵犯劳动者合法权益的行为，有权要求纠正；产生严重职业中毒危害时，有权要求用人单位采取防护措

施，或者向政府有关部门建议采取强制性措施；发生职业中毒事故时，有权参与事故调查处理；发现危及劳动者生命、健康的情形时，有权建议用人单位组织劳动者撤离危险现场，用人单位应当立即作出处理。

第九条 县级以上人民政府卫生行政部门及其他有关行政部门应当依据各自的职责，监督用人单位严格遵守本条例和其他有关法律、法规的规定，加强作业场所使用有毒物品的劳动保护，防止职业中毒事故发生，确保劳动者依法享有的权利。

第十条 各级人民政府应当加强对使用有毒物品作业场所职业卫生安全及相关劳动保护工作的领导，督促、支持卫生行政部门及其他有关行政部门依法履行监督检查职责，及时协调、解决有关重大问题；在发生职业中毒事故时，应当采取有效措施，控制事故危害的蔓延并消除事故危害，并妥善处理有关善后工作。

## 第二章 作业场所的预防措施

第十一条 用人单位的设立，应当符合有关法律、行政法规规定的设立条件，并依法办理有关手续，取得营业执照。

用人单位的使用有毒物品作业场所，除应当符合职业病防治法规定的职业卫生要求外，还必须符合下列要求：

（一）作业场所与生活场所分开，作业场所不得住人；

（二）有害作业与无害作业分开，高毒作业场所与其他作业场所隔

离；

(三)设置有效的通风装置；可能突然泄漏大量有毒物品或者易造成急性中毒的作业场所，设置自动报警装置和事故通风设施；

(四)高毒作业场所设置应急撤离通道和必要的泄险区。

用人单位及其作业场所符合前两款规定的，由卫生行政部门发给职业卫生安全许可证，方可从事使用有毒物品的作业。

第十二条 使用有毒物品作业场所应当设置黄色区域警示线、警示标识和中文警示说明。警示说明应当载明产生职业中毒危害的种类、后果、预防以及应急救治措施等内容。

高毒作业场所应当设置红色区域警示线、警示标识和中文警示说明，并设置通讯报警设备。

第十三条 新建、扩建、改建的建设项目和技术改造、技术引进项目（以下统称建设项目），可能产生职业中毒危害的，应当依照职业病防治法的规定进行职业中毒危害预评价，并经卫生行政部门审核同意；可能产生职业中毒危害的建设项目的职业中毒危害防护设施应当与主体工程同时设计，同时施工，同时投入生产和使用；建设项目竣工，应当进行职业中毒危害控制效果评价，并经卫生行政部门验收合格。

存在高毒作业的建设项目职业中毒危害防护设施设计，应当经卫生行政部门进行卫生审查；经审查，符合国家职业卫生标准和卫生要求



的，方可施工。

第十四条 用人单位应当按照国务院卫生行政部门的规定，向卫生行政部门及时、如实申报存在职业中毒危害项目。

从事使用高毒物品作业的用人单位，在申报使用高毒物品作业项目时，应当向卫生行政部门提交下列有关资料：

- （一）职业中毒危害控制效果评价报告；
- （二）职业卫生管理制度和操作规程等材料；
- （三）职业中毒事故应急救援预案。

从事使用高毒物品作业的用人单位变更所使用的高毒物品品种的，应当依照前款规定向原受理申报的卫生行政部门重新申报。

第十五条 用人单位变更名称、法定代表人或者负责人的，应当向原受理申报的卫生行政部门备案。

第十六条 从事使用高毒物品作业的用人单位，应当配备应急救援人员和必要的应急救援器材、设备，制定事故应急救援预案，并根据实际情况变化对应急救援预案适时进行修订，定期组织演练。事故应急救援预案和演练记录应当报当地卫生行政部门、安全生产监督管理部门和公安部门备案。

### 第三章 劳动过程的防护

---

第十七条 用人单位应当依照职业病防治法的有关规定，采取有效的职业卫生防护管理措施，加强劳动过程中的防护与管理。

从事使用高毒物品作业的用人单位，应当配备专职的或者兼职的职业卫生医师和护士；不具备配备专职的或者兼职的职业卫生医师和护士条件的，应当与依法取得资质认证的职业卫生技术服务机构签订合同，由其提供职业卫生服务。

第十八条 用人单位应当与劳动者订立劳动合同，将工作过程中可能产生的职业中毒危害及其后果、职业中毒危害防护措施和待遇等如实告知劳动者，并在劳动合同中写明，不得隐瞒或者欺骗。

劳动者在已订立劳动合同期间因工作岗位或者工作内容变更，从事劳动合同中未告知的存在职业中毒危害的作业时，用人单位应当依照前款规定，如实告知劳动者，并协商变更原劳动合同有关条款。

用人单位违反前两款规定的，劳动者有权拒绝从事存在职业中毒危害的作业，用人单位不得因此单方面解除或者终止与劳动者所订立的劳动合同。

第十九条 用人单位有关管理人员应当熟悉有关职业病防治的法律、法规以及确保劳动者安全使用有毒物品作业的知识。

用人单位应当对劳动者进行上岗前的职业卫生培训和在岗期间的定期职业卫生培训，普及有关职业卫生知识，督促劳动者遵守有关法

---

律、法规和操作规程，指导劳动者正确使用职业中毒危害防护设备和个人使用的职业中毒危害防护用品。

劳动者经培训考核合格，方可上岗作业。

第二十条 用人单位应当确保职业中毒危害防护设备、应急救援设施、通讯报警装置处于正常适用状态，不得擅自拆除或者停止运行。

用人单位应当对前款所列设施进行经常性的维护、检修，定期检测其性能和效果，确保其处于良好运行状态。

职业中毒危害防护设备、应急救援设施和通讯报警装置处于不正常状态时，用人单位应当立即停止使用有毒物品作业；恢复正常状态后，方可重新作业。

第二十一条 用人单位应当为从事使用有毒物品作业的劳动者提供符合国家职业卫生标准的防护用品，并确保劳动者正确使用。

第二十二条 有毒物品必须附具说明书，如实载明产品特性、主要成分、存在的职业中毒危害因素、可能产生的危害后果、安全使用注意事项、职业中毒危害防护以及应急救治措施等内容；没有说明书或者说明书不符合要求的，不得向用人单位销售。

用人单位有权向生产、经营有毒物品的单位索取说明书。

第二十三条 有毒物品的包装应当符合国家标准，并以易于劳动者理解的方式加贴或者拴挂有毒物品安全标签。有毒物品的包装必须有醒

---

目的警示标识和中文警示说明。

经营、使用有毒物品的单位，不得经营、使用没有安全标签、警示标识和中文警示说明的有毒物品。

第二十四条 用人单位维护、检修存在高毒物品的生产装置，必须事先制订维护、检修方案，明确职业中毒危害防护措施，确保维护、检修人员的生命安全和身体健康。

维护、检修存在高毒物品的生产装置，必须严格按照维护、检修方案和操作规程进行。维护、检修现场应当有专人监护，并设置警示标志。

第二十五条 需要进入存在高毒物品的设备、容器或者狭窄封闭场所作业时，用人单位应当事先采取下列措施：

（一）保持作业场所良好的通风状态，确保作业场所职业中毒危害因素浓度符合国家职业卫生标准；

（二）为劳动者配备符合国家职业卫生标准的防护用品；

（三）设置现场监护人员和现场救援设备。

未采取前款规定措施或者采取的措施不符合要求的，用人单位不得安排劳动者进入存在高毒物品的设备、容器或者狭窄封闭场所作业。

第二十六条 用人单位应当按照国务院卫生行政部门的规定，定期对使用有毒物品作业场所职业中毒危害因素进行检测评价。检测、评价结果存入用人单位职业卫生档案，定期向所在地卫生行政部门报告并向

---

劳动者公布。

从事使用高毒物品作业的用人单位应当至少每个月对高毒作业场所进行一次职业中毒危害因素检测；至少每半年进行一次职业中毒危害控制效果评价。

高毒作业场所职业中毒危害因素不符合国家职业卫生标准和卫生要求时，用人单位必须立即停止高毒作业，并采取相应的治理措施；经治理，职业中毒危害因素符合国家职业卫生标准和卫生要求的，方可重新作业。

第二十七条 从事使用高毒物品作业的用人单位应当设置淋浴间和更衣室，并设置清洗、存放或者处理从事使用高毒物品作业劳动者的工作服、工作鞋帽等物品的专用间。

劳动者结束作业时，其使用的工作服、工作鞋帽等物品必须存放在高毒作业区域内，不得穿戴到非高毒作业区域。

第二十八条 用人单位应当按照规定对从事使用高毒物品作业的劳动者进行岗位轮换。

用人单位应当为从事使用高毒物品作业的劳动者提供岗位津贴。

第二十九条 用人单位转产、停产、停业或者解散、破产的，应当采取有效措施，妥善处理留存或者残留有毒物品的设备、包装物和容器。

第三十条 用人单位应当对本单位执行本条例规定的情况进行

---

经常性的监督检查；发现问题，应当及时依照本条例规定的要求进行处理。

## 第四章 职业健康监护

第三十一条 用人单位应当组织从事使用有毒物品作业的劳动者进行上岗前职业健康检查。

用人单位不得安排未经上岗前职业健康检查的劳动者从事使用有毒物品的作业，不得安排有职业禁忌的劳动者从事其所禁忌的作业。

第三十二条 用人单位应当对从事使用有毒物品作业的劳动者进行定期职业健康检查。

用人单位发现有职业禁忌或者有与所从事职业相关的健康损害的劳动者，应当将其及时调离原工作岗位，并妥善安置。

用人单位对需要复查和医学观察的劳动者，应当按照体检机构的要求安排其复查和医学观察。

第三十三条 用人单位应当对从事使用有毒物品作业的劳动者进行离岗时的职业健康检查；对离岗时未进行职业健康检查的劳动者，不得解除或者终止与其订立的劳动合同。

用人单位发生分立、合并、解散、破产等情形的，应当对从事使用有毒物品作业的劳动者进行健康检查，并按照国家有关规定妥善安置职业病病人。

第三十四条 用人单位对受到或者可能受到急性职业中毒危害的劳动者，应当及时组织进行健康检查和医学观察。

第三十五条 劳动者职业健康检查和医学观察的费用，由用人单位承担。

第三十六条 用人单位应当建立职业健康监护档案。

职业健康监护档案应当包括以下内容：

- （一）劳动者的职业史和职业中毒危害接触史；
- （二）相应作业场所职业中毒危害因素监测结果；
- （三）职业健康检查结果及处理情况；
- （四）职业病诊疗等劳动者健康资料。

## 第五章 劳动者的权利与义务

第三十七条 从事使用有毒物品作业的劳动者在存在威胁生命安全或者身体健康危险的情况下，有权通知用人单位并从使用有毒物品造成的危险现场撤离。

用人单位不得因劳动者依据前款规定行使权利，而取消或者减少劳动者在正常工作时享有的工资、福利待遇。

第三十八条 劳动者享有下列职业卫生保护权利：

- （一）获得职业卫生教育、培训；

- 
- (二) 获得职业健康检查、职业病诊疗、康复等职业病防治服务；
  - (三) 了解工作场所产生或者可能产生的职业中毒危害因素、危害后果和应当采取的职业中毒危害防护措施；
  - (四) 要求用人单位提供符合防治职业病要求的职业中毒危害防护设施和个人使用的职业中毒危害防护用品，改善工作条件；
  - (五) 对违反职业病防治法律、法规，危及生命、健康的行为提出批评、检举和控告；
  - (六) 拒绝违章指挥和强令进行没有职业中毒危害防护措施的作业；
  - (七) 参与用人单位职业卫生工作的民主管理，对职业病防治工作提出意见和建议。

用人单位应当保障劳动者行使前款所列权利。禁止因劳动者依法行使正当权利而降低其工资、福利等待遇或者解除、终止与其订立的劳动合同。

第三十九条 劳动者有权在正式上岗前从用人单位获得下列资料：

- (一) 作业场所使用的有毒物品的特性、有害成分、预防措施、教育和培训资料；
- (二) 有毒物品的标签、标识及有关资料；
- (三) 有毒物品安全使用说明书；



(四)可能影响安全使用有毒物品的其他有关资料。

第四十条 劳动者有权查阅、复印其本人职业健康监护档案。劳动者离开用人单位时,有权索取本人健康监护档案复印件;用人单位应当如实、无偿提供,并在所提供的复印件上签章。

第四十一条 用人单位按照国家规定参加工伤保险的,患职业病的劳动者有权按照国家有关工伤保险的规定,享受下列工伤保险待遇:

(一)医疗费:因患职业病进行诊疗所需费用,由工伤保险基金按照规定标准支付;

(二)住院伙食补助费:由用人单位按照当地因公出差伙食标准的一定比例支付;

(三)康复费:由工伤保险基金按照规定标准支付;

(四)残疾用具费:因残疾需要配置辅助器具的,所需费用由工伤保险基金按照普及型辅助器具标准支付;

(五)停工留薪期待遇:原工资、福利待遇不变,由用人单位支付;

(六)生活护理补助费:经评残并确认需要生活护理的,生活护理补助费由工伤保险基金按照规定标准支付;

(七)一次性伤残补助金:经鉴定为十级至一级伤残的,按照伤残

---

等级享受相当于6 个月至24 个月的本人工资的一次性伤残补助金，由工伤保险基金支付；

（八）伤残津贴：经鉴定为四级至一级伤残的，按照规定享受相当于本人工资 75%至 90%的伤残津贴，由工伤保险基金支付；

（九）死亡补助金：因职业中毒死亡的，由工伤保险基金按照不低于 48 个月的统筹地区上年度职工月平均工资的标准一次支付；

（十）丧葬补助金：因职业中毒死亡的，由工伤保险基金按照 6 个月的统筹地区上年度职工月平均工资的标准一次支付；

（十一）供养亲属抚恤金：因职业中毒死亡的，对由死者生前提供主要生活来源的亲属由工伤保险基金支付抚恤金：对其配偶每月按照统筹地区上年度职工月平均工资的 40%发给，对其生前供养的直系亲属每人每月按照统筹地区上年度职工月平均工资的 30%发给；

（十二）国家规定的其他工伤保险待遇。

本条例施行后，国家对工伤保险待遇的项目和标准作出调整时，从其规定。

第四十二条 用人单位未参加工伤保险的，其劳动者从事有毒物品作业患职业病的，用人单位应当按照国家有关工伤保险规定的项目和标准，保证劳动者享受工伤待遇。

第四十三条 用人单位无营业执照以及被依法吊销营业执照，其劳

劳动者从事使用有毒物品作业患职业病的，应当按照国家有关工伤保险规定的项目和标准，给予劳动者一次性赔偿。

第四十四条 用人单位分立、合并的，承继单位应当承担由原用人单位对患职业病的劳动者承担的补偿责任。

用人单位解散、破产的，应当依法从其清算财产中优先支付患职业病的劳动者的补偿费用。

第四十五条 劳动者除依法享有工伤保险外 依照有关民事法律的规定，尚有获得赔偿的权利的，有权向用人单位提出赔偿要求。

第四十六条 劳动者应当学习和掌握相关职业卫生知识，遵守有关劳动保护的法律、法规和操作规程，正确使用和维护职业中毒危害防护设施及其用品；发现职业中毒事故隐患时，应当及时报告。

作业场所出现使用有毒物品产生的危险时，劳动者应当采取必要措施，按照规定正确使用防护设施，将危险加以消除或者减少到最低限度。

## **第六章 监督管理**

第四十七条 县级以上人民政府卫生行政部门应当依照本条例的规定和国家有关职业卫生要求，依据职责划分，对作业场所使用有毒物品作业及职业中毒危害检测、评价活动进行监督检查。

卫生行政部门实施监督检查，不得收取费用，不得接受用人单位的财物或者其他利益。

---

第四十八条 卫生行政部门应当建立、健全监督制度,核查反映用人单位有关劳动保护的材料,履行监督责任。

用人单位应当向卫生行政部门如实、具体提供反映有关劳动保护的材料;必要时,卫生行政部门可以查阅或者要求用人单位报送有关材料。

第四十九条 卫生行政部门应当监督用人单位严格执行有关职业卫生规范。

卫生行政部门应当依照本条例的规定对使用有毒物品作业场所的职业卫生防护设备、设施的防护性能进行定期检验和不定期的抽查;发现职业卫生防护设备、设施存在隐患时,应当责令用人单位立即消除隐患;消除隐患期间,应当责令其停止作业。

第五十条 卫生行政部门应当采取措施,鼓励对用人单位的违法行为进行举报、投诉、检举和控告。

卫生行政部门对举报、投诉、检举和控告应当及时核实,依法作出处理,并将处理结果予以公布。

卫生行政部门对举报人、投诉人、检举人和控告人负有保密的义务。

第五十一条 卫生行政部门执法人员依法执行职务时应当出示执法证件。

卫生行政部门执法人员应当忠于职守,秉公执法;涉及用人单位秘密的,应当为其保密。

第五十二条 卫生行政部门依法实施罚款的行政处罚 应当依照有关法律、行政法规的规定，实施罚款决定与罚款收缴分离；收缴的罚款以及依法没收的经营所得，必须全部上缴国库。

第五十三条 卫生行政部门履行监督检查职责时 有权采取下列措施：

- （一）进入用人单位和使用有毒物品作业场所现场，了解情况，调查取证，进行抽样检查、检测、检验，进行实地检查；
- （二）查阅或者复制与违反本条例行为有关的资料，采集样品；
- （三）责令违反本条例规定的单位和个人停止违法行为。

第五十四条 发生职业中毒事故或者有证据证明职业中毒危害状态可能导致事故发生时，卫生行政部门有权采取下列临时控制措施：

- （一）责令暂停导致职业中毒事故的作业；
- （二）封存造成职业中毒事故或者可能导致事故发生的物品；
- （三）组织控制职业中毒事故现场。

在职业中毒事故或者危害状态得到有效控制后，卫生行政部门应当及时解除控制措施。

第五十五条 卫生行政部门执法人员依法执行职务时 被检查单位应当接受检查并予以支持、配合，不得拒绝和阻碍。

第五十六条 卫生行政部门应当加强队伍建设，提高执法人员的政治、业务素质，依照本条例的规定，建立、健全内部监督制度，对执法人员执行法律、法规和遵守纪律的情况进行监督检查。

## 第七章 罚 则

第五十七条 卫生行政部门的工作人员有下列行为之一，导致职业中毒事故发生的，依照刑法关于滥用职权罪、玩忽职守罪或者其他罪的规定，依法追究刑事责任；造成职业中毒危害但尚未导致职业中毒事故发生，不够刑事处罚的，根据不同情节，依法给予降级、撤职或者开除的行政处分：

（一）对不符合本条例规定条件的涉及使用有毒物品作业事项，予以批准的；

（二）发现用人单位擅自从事使用有毒物品作业，不予取缔的；

（三）对依法取得批准的用人单位不履行监督检查职责，发现其不再具备本条例规定的条件而不撤销原批准或者发现违反本条例的其他行为不予查处的；

（四）发现用人单位存在职业中毒危害，可能造成职业中毒事故，不及时依法采取控制措施的。

第五十八条 用人单位违反本条例的规定，有下列情形之一的，由卫生行政部门给予警告，责令限期改正，处10万元以上50万元以下

的罚款 ;逾期不改正的 ,提请有关人民政府按照国务院规定的权限责令停建、予以关闭 ;造成严重职业中毒危害或者导致职业中毒事故发生的 对负有责任的主管人员和其他直接责任人员依照刑法关于重大劳动安全事故罪或者其他罪的规定 ,依法追究刑事责任 :

( 一 )可能产生职业中毒危害的建设项目 , 未依照职业病防治法的规定进行职业中毒危害预评价 , 或者预评价未经卫生行政部门审核同意 , 擅自开工的 ;

( 二 ) 职业卫生防护设施未与主体工程同时设计 , 同时施工 , 同时投入生产和使用的 ;

( 三 ) 建设项目竣工 , 未进行职业中毒危害控制效果评价 , 或者未经卫生行政部门验收或者验收不合格 , 擅自投入使用的 ;

( 四 ) 存在高毒作业的建设项目的防护设施设计未经卫生行政部门审查同意 , 擅自施工的。

第五十九条 用人单位违反本条例的规定 , 有下列情形之一的 , 由卫生行政部门给予警告 , 责令限期改正 , 处5万元以上20万元以下的罚款 ;逾期不改正的 ,提请有关人民政府按照国务院规定的权限予以关闭 ;造成严重职业中毒危害或者导致职业中毒事故发生的 ,对负有责任的主管人员和其他直接责任人员依照刑法关于重大劳动安全事故罪或者其他罪的规定 ,依法追究刑事责任 :

(一) 使用有毒物品作业场所未按规定设置警示标识和中文警示说明的；

(二) 未对职业卫生防护设备、应急救援设施、通讯报警装置进行维护、检修和定期检测，导致上述设施处于不正常状态的；

(三) 未依照本条例的规定进行职业中毒危害因素检测和职业中毒危害控制效果评价的；

(四) 高毒作业场所未按规定设置撤离通道和泄险区的；

(五) 高毒作业场所未按规定设置警示线的；

(六) 未向从事使用有毒物品作业的劳动者提供符合国家职业卫生标准的防护用品，或者未保证劳动者正确使用的。

第六十条 用人单位违反本条例的规定，有下列情形之一的，由卫生行政部门给予警告，责令限期改正，处 5 万元以上 30 万元以下的罚款；逾期不改正的，提请有关人民政府按照国务院规定的权限予以关闭；造成严重职业中毒危害或者导致职业中毒事故发生的，对负有责任的主管人员和其他直接责任人员依照刑法关于重大责任事故罪、重大劳动安全事故罪或者其他罪的规定，依法追究刑事责任：

(一) 使用有毒物品作业场所未设置有效通风装置的，或者可能突然泄漏大量有毒物品或者易造成急性中毒的作业场所未设置自动报警装置或者事故通风设施的；



(二)职业卫生防护设备、应急救援设施、通讯报警装置处于不正常状态而不停止作业，或者擅自拆除或者停止运行职业卫生防护设备、应急救援设施、通讯报警装置的。

第六十一条 从事使用高毒物品作业的用人单位违反本条例的规定 有下列行为之一的 由卫生行政部门给予警告 责令限期改正，处5万元以上20万元以下的罚款；逾期不改正的，提请有关人民政府按照国务院规定的权限予以关闭；造成严重职业中毒危害或者导致职业中毒事故发生的，对负有责任的主管人员和其他直接责任人员依照刑法关于重大责任事故罪或者其他罪的规定，依法追究刑事责任：

(一)作业场所职业中毒危害因素不符合国家职业卫生标准和卫生要求而不立即停止高毒作业并采取相应的治理措施的，或者职业中毒危害因素治理不符合国家职业卫生标准和卫生要求重新作业的；

(二)未依照本条例的规定维护、检修存在高毒物品的生产装置的；

(三)未采取本条例规定的措施，安排劳动者进入存在高毒物品的设备、容器或者狭窄封闭场所作业的。

第六十二条 在作业场所使用国家明令禁止使用的有毒物品或者使用不符合国家标准的有毒物品的 由卫生行政部门责令立即停止使用，处5万元以上30万元以下的罚款；情节严重的，责令停止使用

有毒物品作业 或者提请有关人民政府按照国务院规定的权限予以关闭 ;造成严重职业中毒危害或者导致职业中毒事故发生的 ,对负有责任的主管人员和其他直接责任人员依照刑法关于危险物品肇事罪、重大责任事故罪或者其他罪的规定 ,依法追究刑事责任。

第六十三条 用人单位违反本条例的规定 ,有下列行为之一的 ,由卫生行政部门给予警告 ,责令限期改正 ;逾期不改正的 ,处5万元以上 30 万元以下的罚款 ;造成严重职业中毒危害或者导致职业中毒事故发生的 ,对负有责任的主管人员和其他直接责任人员依照刑法关于重大责任事故罪或者其他罪的规定 ,依法追究刑事责任 :

- (一) 使用未经培训考核合格的劳动者从事高毒作业的 ;
- (二) 安排有职业禁忌的劳动者从事所禁忌的作业的 ;
- (三) 发现有职业禁忌或者有与所从事职业相关的健康损害的劳动者 ,未及时调离原工作岗位 ,并妥善安置的 ;
- (四) 安排未成年人或者孕期、哺乳期的女职工从事使用有毒物品作业的 ;
- (五) 使用童工的。

第六十四条 违反本条例的规定 ,未经许可 ,擅自从事使用有毒物品作业的 ,由工商行政管理部门、卫生行政部门依据各自职权予以取缔 ;造成职业中毒事故的 ,依照刑法关于危险物品肇事罪或者其他罪的规定 ,依

---

法追究刑事责任；尚不够刑事处罚的，由卫生行政部门没收经营所得，并处经营所得 3 倍以上 5 倍以下的罚款；对劳动者造成人身伤害的，依法承担赔偿责任。

第六十五条 从事使用有毒物品作业的用人单位违反本条例的规定，在转产、停产、停业或者解散、破产时未采取有效措施，妥善处理留存或者残留高毒物品的设备、包装物和容器的，由卫生行政部门责令改正，处 2 万元以上 10 万元以下的罚款；触犯刑律的，对负有责任的主管人员和其他直接责任人员依照刑法关于重大环境污染事故罪、危险物品肇事罪或者其他罪的规定，依法追究刑事责任。

第六十六条 用人单位违反本条例的规定，有下列情形之一的，由卫生行政部门给予警告，责令限期改正，处 5000 元以上 2 万元以下的罚款；逾期不改正的，责令停止使用有毒物品作业，或者提请有关人民政府按照国务院规定的权限予以关闭 造成严重职业中毒危害或者导致职业中毒事故发生的 对负有责任的主管人员和其他直接责任人员依照刑法关于重大劳动安全事故罪、危险物品肇事罪或者其他罪的规定，依法追究刑事责任：

（一）使用有毒物品作业场所未与生活场所分开或者在作业场所住人的；

（二）未将有害作业与无害作业分开的；

---

(三) 高毒作业场所未与其他作业场所有效隔离的；

(四) 从事高毒作业未按照规定配备应急救援设施或者制定事故应急救援预案的。

第六十七条 用人单位违反本条例的规定，有下列情形之一的，由卫生行政部门给予警告，责令限期改正，处2万元以上5万元以下的罚款；逾期不改正的，提请有关人民政府按照国务院规定的权限予以关闭：

(一) 未按照规定向卫生行政部门申报高毒作业项目的；

(二) 变更使用高毒物品品种，未按照规定向原受理申报的卫生行政部门重新申报，或者申报不及时、有虚假的。

第六十八条 用人单位违反本条例的规定，有下列行为之一的，由卫生行政部门给予警告，责令限期改正，处2万元以上5万元以下的罚款；逾期不改正的，责令停止使用有毒物品作业，或者提请有关人民政府按照国务院规定的权限予以关闭：

(一) 未组织从事使用有毒物品作业的劳动者进行上岗前职业健康检查，安排未经上岗前职业健康检查的劳动者从事使用有毒物品作业的；

(二) 未组织从事使用有毒物品作业的劳动者进行定期职业健康检查的；

---

（三）未组织从事使用有毒物品作业的劳动者进行离岗职业健康检查的；

（四）对未进行离岗职业健康检查的劳动者，解除或者终止与其订立的劳动合同的；

（五）发生分立、合并、解散、破产情形，未对从事使用有毒物品作业的劳动者进行健康检查，并按照国家有关规定妥善安置职业病病人的；

（六）对受到或者可能受到急性职业中毒危害的劳动者，未及时组织进行健康检查和医学观察的；

（七）未建立职业健康监护档案的；

（八）劳动者离开用人单位时，用人单位未如实、无偿提供职业健康监护档案的；

（九）未依照职业病防治法和本条例的规定将工作过程中可能产生的职业中毒危害及其后果、有关职业卫生防护措施和待遇等如实告知劳动者并在劳动合同中写明的；

（十）劳动者在存在威胁生命、健康危险的情况下，从危险现场中撤离，而被取消或者减少应当享有的待遇的。

第六十九条 用人单位违反本条例的规定，有下列行为之一的，由卫生行政部门给予警告，责令限期改正，处5000元以上2万元以下

---

的罚款；逾期不改正的，责令停止使用有毒物品作业，或者提请有关人民政府按照国务院规定的权限予以关闭：

- （一）未按照规定配备或者聘请职业卫生医师和护士的；
- （二）未为从事使用高毒物品作业的劳动者设置淋浴间、更衣室或者未设置清洗、存放和处理工作服、工作鞋帽等物品的专用间，或者不能正常使用的；
- （三）未安排从事使用高毒物品作业一定年限的劳动者进行岗位轮换的。

## 第八章 附 则

第七十条 涉及作业场所使用有毒物品可能产生职业中毒危害的劳动保护的有关事项，本条例未作规定的，依照职业病防治法和其他有关法律、行政法规的规定执行。

有毒物品的生产、经营、储存、运输、使用和废弃处置的安全管理，依照危险化学品安全管理条例执行。

第七十一条 本条例自公布之日起施行。

# 女职工劳动保护特别规定



( 国务院令 第 619 号 )

(法规不过期，手机扫码看)

**第一条** 为了减少和解决女职工在劳动中因生理特点造成的特殊困难，保护女职工健康，制定本规定。

**第二条** 中华人民共和国境内的国家机关、企业、事业单位、社会团体、个体经济组织以及其他社会组织等用人单位及其女职工，适用本规定。

**第三条** 用人单位应当加强女职工劳动保护，采取措施改善女职工劳动安全卫生条件，对女职工进行劳动安全卫生知识培训。

**第四条** 用人单位应当遵守女职工禁忌从事的劳动范围的规定。用人单位应当将本单位属于女职工禁忌从事的劳动范围的岗位书面告知女职工。

女职工禁忌从事的劳动范围由本规定附录列示。国务院安全生产监督管理部门会同国务院人力资源社会保障行政部门、国务院卫生行政部门根据经济社会发展情况，对女职工禁忌从事的劳动范围进行调整。

**第五条** 用人单位不得因女职工怀孕、生育、哺乳降低其工资、

---

予以辞退、与其解除劳动或者聘用合同。

**第六条** 女职工在孕期不能适应原劳动的，用人单位应当根据医疗机构的证明，予以减轻劳动量或者安排其他能够适应的劳动。

对怀孕7个月以上的女职工，用人单位不得延长劳动时间或者安排夜班劳动，并应当在劳动时间内安排一定的休息时间。

怀孕女职工在劳动时间内进行产前检查，所需时间计入劳动时间。

**第七条** 女职工生育享受98天产假，其中产前可以休假15天；难产的，增加产假15天；生育多胞胎的，每多生育1个婴儿，增加产假15天。

女职工怀孕未满4个月流产的，享受15天产假；怀孕满4个月流产的，享受42天产假。

**第八条** 女职工产假期间的生育津贴，对已经参加生育保险的，按照用人单位上年度职工月平均工资的标准由生育保险基金支付；对未参加生育保险的，按照女职工产假前工资的标准由用人单位支付。

女职工生育或者流产的医疗费用，按照生育保险规定的项目和标准，对已经参加生育保险的，由生育保险基金支付；对未参加生育保险的，由用人单位支付。

**第九条** 对哺乳未满1周岁婴儿的女职工，用人单位不得延长劳动时间或者安排夜班劳动。



---

用人单位应当在每天的劳动时间内为哺乳期女职工安排1小时哺乳时间；女职工生育多胞胎的，每多哺乳1个婴儿每天增加1小时哺乳时间。

**第十条** 女职工比较多的用人单位应当根据女职工的需要，建立女职工卫生室、孕妇休息室、哺乳室等设施，妥善解决女职工在生理卫生、哺乳方面的困难。

**第十一条** 在劳动场所，用人单位应当预防和制止对女职工的性骚扰。

**第十二条** 县级以上人民政府人力资源社会保障行政部门、安全生产监督管理部门按照各自职责负责对用人单位遵守本规定的情况进行监督检查。

工会、妇女组织依法对用人单位遵守本规定的情况进行监督。

**第十三条** 用人单位违反本规定第六条第二款、第七条、第九条第一款规定的，由县级以上人民政府人力资源社会保障行政部门责令限期改正，按照受侵害女职工每人1000元以上5000元以下的标准计算，处以罚款。

用人单位违反本规定附录第一条、第二条规定的，由县级以上人民政府安全生产监督管理部门责令限期改正，按照受侵害女职工每人1000元以上5000元以下的标准计算，处以罚款。用人单位违反本规定附录第三条、第四条规定的，由县级以上人民政府安全生产监督管理部门责令限期

治理，处5万元以上30万元以下的罚款；情节严重的，责令停止有关作业，或者提请有关人民政府按照国务院规定的权限责令关闭。

**第十四条** 用人单位违反本规定，侵害女职工合法权益的，女职工可以依法投诉、举报、申诉，依法向劳动人事争议调解仲裁机构申请调解仲裁，对仲裁裁决不服的，依法向人民法院提起诉讼。

**第十五条** 用人单位违反本规定，侵害女职工合法权益，造成女职工损害的，依法给予赔偿；用人单位及其直接负责的主管人员和其他直接责任人员构成犯罪的，依法追究刑事责任。

**第十六条** 本规定自公布之日起施行。1988年7月21日国务院发布的《女职工劳动保护规定》同时废止。

## **附录：女职工禁忌从事的劳动范围**

### **一、女职工禁忌从事的劳动范围：**

- （一）矿山井下作业；
- （二）体力劳动强度分级标准中规定的第四级体力劳动强度的作业；
- （三）每小时负重6次以上、每次负重超过20公斤的作业，或者间断负重、每次负重超过25公斤的作业。

### **二、女职工在经期禁忌从事的劳动范围：**

- （一）冷水作业分级标准中规定的第二级、第三级、第四级冷水

---

作业；

（二）低温作业分级标准中规定的第二级、第三级、第四级低温作业；

（三）体力劳动强度分级标准中规定的第三级、第四级体力劳动强度的作业；

（四）高处作业分级标准中规定的第三级、第四级高处作业。

### **三、女职工在孕期禁忌从事的劳动范围：**

（一）作业场所空气中铅及其化合物、汞及其化合物、苯、镉、铍、砷、氰化物、氮氧化物、一氧化碳、二硫化碳、氯、己内酰胺、氯丁二烯、氯乙烯、环氧乙烷、苯胺、甲醛等有毒物质浓度超过国家职业卫生标准的作业；

（二）从事抗癌药物、己烯雌酚生产，接触麻醉剂气体等的作业；

（三）非密封源放射性物质的操作，核事故与放射事故的应急处置；

（四）高处作业分级标准中规定的高处作业；

（五）冷水作业分级标准中规定的冷水作业；

（六）低温作业分级标准中规定的低温作业；

（七）高温作业分级标准中规定的第三级、第四级的作业；

---

（八）噪声作业分级标准中规定的第三级、第四级的作业；

（九）体力劳动强度分级标准中规定的第三级、第四级体力劳动强度的作业；

（十）在密闭空间、高压室作业或者潜水作业，伴有强烈振动的作业，或者需要频繁弯腰、攀高、下蹲的作业。

#### **四、女职工在哺乳期禁忌从事的劳动范围：**

（一）孕期禁忌从事的劳动范围的第一项、第三项、第九项；

（二）作业场所空气中锰、氟、溴、甲醇、有机磷化合物、有机氮化合物等有毒物质浓度超过国家职业卫生标准的作业。

## 四、职业卫生部门规章

### 工作场所职业卫生管理规定

(国家卫生健康委员会令 第 5 号)



(法规不过期，手机扫码看)

#### 第一章 总 则

第一条 为了加强职业卫生管理工作，强化用人单位职业病防治的主体责任 预防、控制职业病危害 保障劳动者健康和相关权益， 根据《中华人民共和国职业病防治法》等法律、行政法规，制定本规定。

第二条 用人单位的职业病防治和卫生健康主管部门对其实施监督管理，适用本规定。

第三条 用人单位应当加强职业病防治工作，为劳动者提供符合法律、法规、规章、国家职业卫生标准和卫生要求的工作环境和条件，并采取有效措施保障劳动者的职业健康。

第四条 用人单位是职业病防治的责任主体，并对本单位产生的职业病危害承担责任。

---

用人单位的主要负责人对本单位的职业病防治工作全面负责。

第五条 国家卫生健康委依照《中华人民共和国职业病防治法》和国务院规定的职责，负责全国用人单位职业卫生的监督管理工作。

县级以上地方卫生健康主管部门依照《中华人民共和国职业病防治法》和本级人民政府规定的职责，负责本行政区域内用人单位职业卫生的监督管理工作。

第六条 为职业病防治提供技术服务的职业卫生技术服务机构，应当依照国家有关职业卫生技术服务机构管理的相关法律法规及标准、规范的要求，为用人单位提供技术服务。

第七条 任何单位和个人均有权向卫生健康主管部门举报用人单位违反本规定的行为和职业病危害事故。

## 第二章 用人单位的职责

第八条 职业病危害严重的用人单位，应当设置或者指定职业卫生管理机构或者组织，配备专职职业卫生管理人员。

其他存在职业病危害的用人单位，劳动者超过一百人的，应当设置或者指定职业卫生管理机构或者组织，配备专职职业卫生管理人员；劳动者在一百人以下的，应当配备专职或者兼职的职业卫生管理人员，负责本单位的职业病防治工作。

第九条 用人单位的主要负责人和职业卫生管理人员应当具备

---

与本单位所从事的生产经营活动相适应的职业卫生知识和管理能力，并接受职业卫生培训。

对用人单位主要负责人、职业卫生管理人员的职业卫生培训，应当包括下列主要内容：

- （一）职业卫生相关法律、法规、规章和国家职业卫生标准；
- （二）职业病危害预防和控制的基本知识；
- （三）职业卫生管理相关知识；
- （四）国家卫生健康委规定的其他内容。

第十条 用人单位应当对劳动者进行上岗前的职业卫生培训和在岗期间的定期职业卫生培训，普及职业卫生知识，督促劳动者遵守职业病防治的法律、法规、规章、国家职业卫生标准和操作规程。

用人单位应当对职业病危害严重的岗位的劳动者，进行专门的职业卫生培训，经培训合格后方可上岗作业。

因变更工艺、技术、设备、材料，或者岗位调整导致劳动者接触的职业病危害因素发生变化的，用人单位应当重新对劳动者进行上岗前的职业卫生培训。

第十一条 存在职业病危害的用人单位应当制定职业病危害防治计划和实施方案，建立、健全下列职业卫生管理制度和操作规程：

- （一）职业病危害防治责任制度；

- 
- (二) 职业病危害警示与告知制度；
  - (三) 职业病危害项目申报制度；
  - (四) 职业病防治宣传教育培训制度；
  - (五) 职业病防护设施维护检修制度；
  - (六) 职业病防护用品管理制度；
  - (七) 职业病危害监测及评价管理制度；
  - (八) 建设项目职业病防护设施“三同时”管理制度；
  - (九) 劳动者职业健康监护及其档案管理制度；
  - (十) 职业病危害事故处置与报告制度；
  - (十一) 职业病危害应急救援与管理制度；
  - (十二) 岗位职业卫生操作规程；
  - (十三) 法律、法规、规章规定的其他职业病防治制度。

第十二条 产生职业病危害的用人单位的工作场所应当符合下列基本要求：

- (一) 生产布局合理，有害作业与无害作业分开；
- (二) 工作场所与生活场所分开，工作场所不得住人；
- (三) 有与职业病防治工作相适应的有效防护设施；
- (四) 职业病危害因素的强度或者浓度符合国家职业卫生标准；
- (五) 有配套的更衣间、洗浴间、孕妇休息间等卫生设施；



---

（六）设备、工具、用具等设施符合保护劳动者生理、心理健康的要求；

（七）法律、法规、规章和国家职业卫生标准的其他规定。

第十三条 用人单位工作场所存在职业病目录所列职业病的危害因素的，应当按照《职业病危害项目申报办法》的规定，及时、如实向所在地卫生健康主管部门申报职业病危害项目，并接受卫生健康主管部门的监督检查。

第十四条 新建、改建、扩建的工程建设项目和技术改造、技术引进项目（以下统称建设项目）可能产生职业病危害的，建设单位应当按照国家有关建设项目职业病防护设施“三同时”监督管理的规定，进行职业病危害预评价、职业病防护设施设计、职业病危害控制效果评价及相应的评审，组织职业病防护设施验收。

第十五条 产生职业病危害的用人单位，应当在醒目位置设置公告栏，公布有关职业病防治的规章制度、操作规程、职业病危害事故应急救援措施和工作场所职业病危害因素检测结果。

存在或者产生职业病危害的工作场所、作业岗位、设备、设施，应当按照《工作场所职业病危害警示标识》（GBZ158）的规定，在醒目位置设置图形、警示线、警示语句等警示标识和中文警示说明。警示说明应当载明产生职业病危害的种类、后果、预防和应急处置措施等内容。

存在或者产生高毒物品的作业岗位，应当按照《高毒物品作业岗位职业病危害告知规范》（GBZ/T203）的规定，在醒目位置设置高毒物品告知卡，告知卡应当载明高毒物品的名称、理化特性、健康危害、防护措施及应急处理等告知内容与警示标识。

第十六条 用人单位应当为劳动者提供符合国家职业卫生标准的职业病防护用品，并督促、指导劳动者按照使用规则正确佩戴、使用，不得发放钱物替代发放职业病防护用品。

用人单位应当对职业病防护用品进行经常性的维护、保养，确保防护用品有效，不得使用不符合国家职业卫生标准或者已经失效的职业病防护用品。

第十七条 在可能发生急性职业损伤的有毒、有害工作场所，用人单位应当设置报警装置，配置现场急救用品、冲洗设备、应急撤离通道和必要的泄险区。

现场急救用品、冲洗设备等应当设在可能发生急性职业损伤的工作场所或者临近地点，并在醒目位置设置清晰的标识。

在可能突然泄漏或者逸出大量有害物质的密闭或者半密闭工作场所，除遵守本条第一款、第二款规定外，用人单位还应当安装事故通风装置以及与事故排风系统相连锁的泄漏报警装置。

生产、销售、使用、贮存放射性同位素和射线装置的场所，应

当按照国家有关规定设置明显的放射性标志，其入口处应当按照国家有关安全和防护标准的要求，设置安全和防护设施以及必要的防护安全联锁、报警装置或者工作信号。放射性装置的生产调试和使用场所，应当具有防止误操作、防止工作人员受到意外照射的安全措施。用人单位必须配备与辐射类型和辐射水平相适应的防护用品和监测仪器，包括个人剂量测量报警、固定式和便携式辐射监测、表面污染监测、流出物监测等设备，并保证可能接触放射线的工作人员佩戴个人剂量计。

第十八条 用人单位应当对职业病防护设备、应急救援设施进行经常性的维护、检修和保养，定期检测其性能和效果，确保其处于正常状态，不得擅自拆除或者停止使用。

第十九条 存在职业病危害的用人单位，应当实施由专人负责的工作场所职业病危害因素日常监测，确保监测系统处于正常工作状态。

第二十条 职业病危害严重的用人单位，应当委托具有相应资质的职业卫生技术服务机构，每年至少进行一次职业病危害因素检测，每三年至少进行一次职业病危害现状评价。

职业病危害一般的用人单位，应当委托具有相应资质的职业卫生技术服务机构，每三年至少进行一次职业病危害因素检测。

检测、评价结果应当存入本单位职业卫生档案，并向卫生健康主管部门报告和劳动者公布。

---

第二十一条 存在职业病危害的用人单位发生职业病危害事故或者国家卫生健康委规定的其他情形的，应当及时委托具有相应资质的职业卫生技术服务机构进行职业病危害现状评价。

用人单位应当落实职业病危害现状评价报告中提出的建议和措施，并将职业病危害现状评价结果及整改情况存入本单位职业卫生档案。

第二十二条 用人单位在日常的职业病危害监测或者定期检测、现状评价过程中，发现工作场所职业病危害因素不符合国家职业卫生标准和卫生要求时，应当立即采取相应治理措施，确保其符合职业卫生环境和条件的要求；仍然达不到国家职业卫生标准和卫生要求的，必须停止存在职业病危害因素的作业；职业病危害因素经治理后，符合国家职业卫生标准和卫生要求的，方可重新作业。

第二十三条 向用人单位提供可能产生职业病危害的设备的，应当提供中文说明书，并在设备的醒目位置设置警示标识和中文警示说明。警示说明应当载明设备性能、可能产生的职业病危害、安全操作和维护注意事项、职业病防护措施等内容。

用人单位应当检查前款规定的事项，不得使用不符合要求的设备。

第二十四条 向用人单位提供可能产生职业病危害的化学品、放射性同位素和含有放射性物质的材料的，应当提供中文说明书。说明

---

书应当载明产品特性、主要成份、存在的有害因素、可能产生的危害后果、安全使用注意事项、职业病防护和应急救治措施等内容。产品包装应当有醒目的警示标识和中文警示说明。贮存上述材料的场所应当在规定的部位设置危险物品标识或者放射性警示标识。

用人单位应当检查前款规定的事项，不得使用不符合要求的材料。

第二十五条 任何用人单位不得使用国家明令禁止使用的可能产生职业病危害的设备或者材料。

第二十六条 任何单位和个人不得将产生职业病危害的作业转移给不具备职业病防护条件的单位和个人。不具备职业病防护条件的单位和个人不得接受产生职业病危害的作业。

第二十七条 用人单位应当优先采用有利于防治职业病危害和保护劳动者健康的新技术、新工艺、新材料、新设备，逐步替代产生职业病危害的技术、工艺、材料、设备。

第二十八条 用人单位对采用的技术、工艺、材料、设备，应当知悉其可能产生的职业病危害，并采取相应的防护措施。对有职业病危害的技术、工艺、设备、材料，故意隐瞒其危害而采用的，用人单位对其所造成的职业病危害后果承担责任。

第二十九条 用人单位与劳动者订立劳动合同时，应当将工作

---

过程中可能产生的职业病危害及其后果、职业病防护措施和待遇等如实告知劳动者，并在劳动合同中写明，不得隐瞒或者欺骗。

劳动者在履行劳动合同期间因工作岗位或者工作内容变更，从事与所订立劳动合同中未告知的存在职业病危害的作业时，用人单位应当依照前款规定，向劳动者履行如实告知的义务，并协商变更原劳动合同相关条款。

用人单位违反本条规定的，劳动者有权拒绝从事存在职业病危害的作业，用人单位不得因此解除与劳动者所订立的劳动合同。

第三十条 对从事接触职业病危害因素作业的劳动者，用人单位应当按照《用人单位职业健康监护监督管理办法》、《放射工作人员职业健康管理方法》、《职业健康监护技术规范》（GBZ188）、《放射工作人员职业健康监护技术规范》（GBZ235）等有关规定组织上岗前、在岗期间、离岗时的职业健康检查，并将检查结果书面如实告知劳动者。

职业健康检查费用由用人单位承担。

第三十一条 用人单位应当按照《用人单位职业健康监护监督管理办法》的规定，为劳动者建立职业健康监护档案，并按照规定的期限妥善保存。

职业健康监护档案应当包括劳动者的职业史、职业病危害接触

---

史、职业健康检查结果、处理结果和职业病诊疗等有关个人健康资料。

劳动者离开用人单位时，有权索取本人职业健康监护档案复印件，用人单位应当如实、无偿提供，并在所提供的复印件上签章。

第三十二条 劳动者健康出现损害需要进行职业病诊断、鉴定的，用人单位应当如实提供职业病诊断、鉴定所需的劳动者职业史和职业病危害接触史、工作场所职业病危害因素检测结果和放射工作人员个人剂量监测结果等资料。

第三十三条 用人单位不得安排未成年工从事接触职业病危害的作业，不得安排有职业禁忌的劳动者从事其所禁忌的作业，不得安排孕期、哺乳期女职工从事对本人和胎儿、婴儿有危害的作业。

第三十四条 用人单位应当建立健全下列职业卫生档案资料：

- （一）职业病防治责任制文件；
- （二）职业卫生管理规章制度、操作规程；
- （三）工作场所职业病危害因素种类清单、岗位分布以及作业人员接触情况等资料；
- （四）职业病防护设施、应急救援设施基本信息，以及其配置、使用、维护、检修与更换等记录；
- （五）工作场所职业病危害因素检测、评价报告与记录；
- （六）职业病防护用品配备、发放、维护与更换等记录；



(七) 主要负责人、职业卫生管理人员和职业病危害严重工作岗位的劳动者等相关人员职业卫生培训资料；

(八) 职业病危害事故报告与应急处置记录；

(九) 劳动者职业健康检查结果汇总资料，存在职业禁忌证、职业健康损害或者职业病的劳动者处理和安置情况记录；

(十) 建设项目职业病防护设施“三同时”有关资料；

(十一) 职业病危害项目申报等有关回执或者批复文件；

(十二) 其他有关职业卫生管理的资料或者文件。

第三十五条 用人单位发生职业病危害事故，应当及时向所在地卫生健康主管部门和有关部门报告，并采取有效措施，减少或者消除职业病危害因素，防止事故扩大。对遭受或者可能遭受急性职业病危害的劳动者，用人单位应当及时组织救治、进行健康检查和医学观察，并承担所需费用。

用人单位不得故意破坏事故现场、毁灭有关证据，不得迟报、漏报、谎报或者瞒报职业病危害事故。

第三十六条 用人单位发现职业病病人或者疑似职业病病人时，应当按照国家规定及时向所在地卫生健康主管部门和有关部门报告。

第三十七条 用人单位在卫生健康主管部门行政执法人员依法履行监督检查职责时，应当予以配合，不得拒绝、阻挠。



---

## 第三章 监督管理

第三十八条 卫生健康主管部门应当依法对用人单位执行有关职业病防治的法律、法规、规章和国家职业卫生标准的情况进行监督检查，重点监督检查以下内容：

- （一）设置或者指定职业卫生管理机构或者组织，配备专职或者兼职的职业卫生管理人员情况；
- （二）职业卫生管理制度和操作规程的建立、落实及公布情况；
- （三）主要负责人、职业卫生管理人员和职业病危害严重的工作岗位的劳动者职业卫生培训情况；
- （四）建设项目职业病防护设施“三同时”制度落实情况；
- （五）工作场所职业病危害项目申报情况；
- （六）工作场所职业病危害因素监测、检测、评价及结果报告和公布情况；
- （七）职业病防护设施、应急救援设施的配置、维护、保养情况，以及职业病防护用品的发放、管理及劳动者佩戴使用情况；
- （八）职业病危害因素及危害后果警示、告知情况；
- （九）劳动者职业健康监护、放射工作人员个人剂量监测情况；
- （十）职业病危害事故报告情况；

(十一) 提供劳动者健康损害与职业史、职业病危害接触关系等相关资料的情况；

(十二) 依法应当监督检查的其他情况。

第三十九条 卫生健康主管部门应当建立健全职业卫生监督检查制度，加强行政执法人员职业卫生知识的培训，提高行政执法人员的业务素质。

第四十条 卫生健康主管部门应当加强建设项目职业病防护设施“三同时”的监督管理，建立健全相关资料的档案管理制度。

第四十一条 卫生健康主管部门应当加强职业卫生技术服务机构的资质认可管理和技术服务工作的监督检查，督促职业卫生技术服务机构公平、公正、客观、科学地开展职业卫生技术服务。

第四十二条 卫生健康主管部门应当建立健全职业病危害防治信息统计分析制度加强对用人单位职业病危害因素检测评价结果、劳动者职业健康监护信息以及职业卫生监督检查信息等资料的统计、汇总和分析。

第四十三条 卫生健康主管部门应当按照有关规定，支持、配合有关部门和机构开展职业病的诊断、鉴定工作。

第四十四条 卫生健康主管部门行政执法人员依法履行监督检查职责时，应当出示有效的执法证件。

行政执法人员应当忠于职守，秉公执法，严格遵守执法规范；涉及被检查单位的技术秘密、业务秘密以及个人隐私的，应当为其保密。

第四十五条 卫生健康主管部门履行监督检查职责时，有权采取下列措施：

（一）进入被检查单位及工作场所，进行职业病危害检测，了解情况，调查取证；

（二）查阅、复制被检查单位有关职业病危害防治的文件、资料，采集有关样品；

（三）责令违反职业病防治法律、法规的单位和个人停止违法行为；

（四）责令暂停导致职业病危害事故的作业，封存造成职业病危害事故或者可能导致职业病危害事故发生的材料和设备；

（五）组织控制职业病危害事故现场。

在职业病危害事故或者危害状态得到有效控制后，卫生健康主管部门应当及时解除前款第四项、第五项规定的控制措施。

第四十六条 发生职业病危害事故，卫生健康主管部门应当依照国家有关规定报告事故和组织事故的调查处理。

## 第四章 法律责任

第四十七条 用人单位有下列情形之一的，责令限期改正，给

---

予警告，可以并处五千元以上二万元以下的罚款：

（一）未按照规定实行有害作业与无害作业分开、工作场所与生活场所分开的；

（二）用人单位的主要负责人、职业卫生管理人员未接受职业卫生培训的；

（三）其他违反本规定的行为。

第四十八条 用人单位有下列情形之一的，责令限期改正，给予警告；逾期未改正的，处十万元以下的罚款：

（一）未按照规定制定职业病防治计划和实施方案的；

（二）未按照规定设置或者指定职业卫生管理机构或者组织，或者未配备专职或者兼职的职业卫生管理人员的；

（三）未按照规定建立、健全职业卫生管理制度和操作规程的；

（四）未按照规定建立、健全职业卫生档案和劳动者健康监护档案的；

（五）未建立、健全工作场所职业病危害因素监测及评价制度的；

（六）未按照规定公布有关职业病防治的规章制度、操作规程、职业病危害事故应急救援措施的；

（七）未按照规定组织劳动者进行职业卫生培训，或者未对劳

---

动者个体防护采取有效的指导、督促措施的；

（八）工作场所职业病危害因素检测、评价结果未按照规定存档、上报和公布的。

第四十九条 用人单位有下列情形之一的，责令限期改正，给予警告，可以并处五万元以上十万元以下的罚款：

（一）未按照规定及时、如实申报产生职业病危害的项目的；

（二）未实施由专人负责职业病危害因素日常监测，或者监测系统不能正常监测的；

（三）订立或者变更劳动合同时，未告知劳动者职业病危害真实情况的；

（四）未按照规定组织劳动者进行职业健康检查、建立职业健康监护档案或者未将检查结果书面告知劳动者的；

（五）未按照规定在劳动者离开用人单位时提供职业健康监护档案复印件的。

第五十条 用人单位有下列情形之一的，责令限期改正，给予警告；逾期未改正的，处五万元以上二十万元以下的罚款；情节严重的，责令停止产生职业病危害的作业，或者提请有关人民政府按照国务院规定的权限责令关闭：

（一）工作场所职业病危害因素的强度或者浓度超过国家职业

---

卫生标准的；

（二）未提供职业病防护设施和劳动者使用的职业病防护用品，或者提供的职业病防护设施和劳动者使用的职业病防护用品不符合国家职业卫生标准和卫生要求的；

（三）未按照规定对职业病防护设备、应急救援设施和劳动者职业病防护用品进行维护、检修、检测，或者不能保持正常运行、使用状态的；

（四）未按照规定对工作场所职业病危害因素进行检测、现状评价的；

（五）工作场所职业病危害因素经治理仍然达不到国家职业卫生标准和卫生要求时，未停止存在职业病危害因素的作业的；

（六）发生或者可能发生急性职业病危害事故，未立即采取应急救援和控制措施或者未按照规定及时报告的；

（七）未按照规定在产生严重职业病危害的作业岗位醒目位置设置警示标识和中文警示说明的；

（八）拒绝卫生健康主管部门监督检查的；

（九）隐瞒、伪造、篡改、毁损职业健康监护档案、工作场所职业病危害因素检测评价结果等相关资料，或者不提供职业病诊断、鉴定所需要资料的；

---

（十）未按照规定承担职业病诊断、鉴定费用和职业病病人的医疗、生活保障费用的。

第五十一条 用人单位有下列情形之一的，依法责令限期改正，并处五万元以上三十万元以下的罚款；情节严重的，责令停止产生职业病危害的作业或者提请有关人民政府按照国务院规定的权限责令关闭：

（一）隐瞒技术、工艺、设备、材料所产生的职业病危害而采用的；

（二）隐瞒本单位职业卫生真实情况的；

（三）可能发生急性职业损伤的有毒、有害工作场所或者放射工作场所不符合法律有关规定的；

（四）使用国家明令禁止使用的可能产生职业病危害的设备或者材料的；

（五）将产生职业病危害的作业转移给没有职业病防护条件的单位和个人，或者没有职业病防护条件的单位和个人接受产生职业病危害的作业的；

（六）擅自拆除、停止使用职业病防护设备或者应急救援设施的；

（七）安排未经职业健康检查的劳动者、有职业禁忌的劳动者、未

---

成年工或者孕期、哺乳期女职工从事接触产生职业病危害的作业或者禁忌作业的；

（八）违章指挥和强令劳动者进行没有职业病防护措施的作业的。

第五十二条 用人单位违反《中华人民共和国职业病防治法》的规定，已经对劳动者生命健康造成严重损害的，责令停止产生职业病危害的作业，或者提请有关人民政府按照国务院规定的权限责令关闭，并处十万元以上五十万元以下的罚款。

造成重大职业病危害事故或者其他严重后果，构成犯罪的，对直接负责的主管人员和其他直接责任人员，依法追究刑事责任。

第五十三条 向用人单位提供可能产生职业病危害的设备或者材料，未按照规定提供中文说明书或者设置警示标识和中文警示说明的，责令限期改正，给予警告，并处五万元以上二十万元以下的罚款。

第五十四条 用人单位未按照规定报告职业病、疑似职业病的，责令限期改正，给予警告，可以并处一万元以下的罚款；弄虚作假的，并处二万元以上五万元以下的罚款。

第五十五条 卫生健康主管部门及其行政执法人员未按照规定报告职业病危害事故的，依照有关规定给予处理；构成犯罪的，依法追究刑事责任。



第五十六条 本规定所规定的行政处罚，由县级以上地方卫生健康主管部门决定。法律、行政法规和国务院有关规定对行政处罚决定机关另有规定的，依照其规定。

## 第五章 附 则

第五十七条 本规定下列用语的含义：

工作场所，是指劳动者进行职业活动的所有地点，包括建设单位施工场所。

职业病危害严重的用人单位，是指建设项目职业病危害风险分类管理目录中所列职业病危害严重行业的用人单位。建设项目职业病危害风险分类管理目录由国家卫生健康委公布。各省级卫生健康主管部门可以根据本地区实际情况，对分类管理目录作出补充规定。

建设项目职业病防护设施“三同时”，是指建设项目的职业病防护设施与主体工程同时设计、同时施工、同时投入生产和使用。

第五十八条 本规定未规定的其他有关职业病防治事项，依照《中华人民共和国职业病防治法》和其他有关法律、法规、规章的规定执行。

第五十九条 医疗机构放射卫生管理按照放射诊疗管理相关规定执行。

第六十条 本规定自2021年2月1日起施行。原国家安全生产

---

监督管理总局 2012 年4 月27 日公布的《工作场所职业卫生监督管理规定》同时废止。

# 职业病危害项目申报办法

(原国家安全生产监督管理总局令 第 48 号)



(法规不过期，手机扫码看)

第一条 为了规范职业病危害项目的申报工作 加强对用人单位职业卫生工作的监督管理，根据《中华人民共和国职业病防治法》，制定本办法。

第二条 用人单位(煤矿除外)工作场所存在职业病目录所列职业病的危害因素的，应当及时、如实向所在地安全生产监督管理部门申报危害项目，并接受安全生产监督管理部门的监督管理。

煤矿职业病危害项目申报办法另行规定。

第三条 本办法所称职业病危害项目 是指存在职业病危害因素的项目。

职业病危害因素按照《职业病危害因素分类目录》确定。

第四条 职业病危害项目申报工作实行属地分级管理的原则。中央企业、省属企业及其所属用人单位的职业病危害项目，向其所在地设区的市级人民政府安全生产监督管理部门申报。

---

前款规定以外的其他用人单位的职业病危害项目，向其所在地县级人民政府安全生产监督管理部门申报。

第五条 用人单位申报职业病危害项目时，应当提交《职业病危害项目申报表》和下列文件、资料：

- （一）用人单位的基本情况；
- （二）工作场所职业病危害因素种类、分布情况以及接触人数；
- （三）法律、法规和规章规定的其他文件、资料。

第六条 职业病危害项目申报同时采取电子数据和纸质文本两种方式。

用人单位应当首先通过“职业病危害项目申报系统”进行电子数据申报，同时将《职业病危害项目申报表》加盖公章并由本单位主要负责人签字后，按照本办法第四条和第五条的规定，连同有关文件、资料一并上报所在地设区的市级、县级安全生产监督管理部门。

受理申报的安全生产监督管理部门应当自收到申报文件、资料之日起5个工作日内，出具《职业病危害项目申报回执》。

第七条 职业病危害项目申报不得收取任何费用。

第八条 用人单位有下列情形之一的，应当按照本条规定向原申报机关申报变更职业病危害项目内容：

- （一）进行新建、改建、扩建、技术改造或者技术引进建设项目的，

---

自建设项目竣工验收之日起 30 日内进行申报；

（二）因技术、工艺、设备或者材料等发生变化导致原申报的职业病危害因素及其相关内容发生重大变化的，自发生变化之日起 15 日内进行申报；

（三）用人单位工作场所、名称、法定代表人或者主要负责人发生变化的，自发生变化之日起 15 日内进行申报；

（四）经过职业病危害因素检测、评价，发现原申报内容发生变化的，自收到有关检测、评价结果之日起 15 日内进行申报。

第九条 用人单位终止生产经营活动的，应当自生产经营活动终止之日起 15 日内向原申报机关报告并办理注销手续。

第十条 受理申报的安全生产监督管理部门应当建立职业病危害项目管理档案。职业病危害项目管理档案应当包括辖区内存在职业病危害因素的用人单位数量、职业病危害因素种类、行业及地区分布、接触人数等内容。

第十一条 安全生产监督管理部门应当依法对用人单位职业病危害项目申报情况进行抽查，并对职业病危害项目实施监督检查。

第十二条 安全生产监督管理部门及其工作人员应当保守用人单位商业秘密和技术秘密。违反有关保密义务的，应当承担相应的法律责任。

---

第十三条 安全生产监督管理部门应当建立健全举报制度，依法受理和查处有关用人单位违反本办法行为的举报。

任何单位和个人均有权向安全生产监督管理部门举报用人单位违反本办法的行为。

第十四条 用人单位未按照本办法规定及时、如实地申报职业病危害项目的，责令限期改正，给予警告，可以并处 5 万元以上 10 万元以下的罚款。

第十五条 用人单位有关事项发生重大变化，未按照本办法的规定申报变更职业病危害项目内容的，责令限期改正，可以并处 5 千元以上 3 万元以下的罚款。

第十六条 《职业病危害项目申报表》、《职业病危害项目申报回执》的式样由国家安全生产监督管理总局规定。

第十七条 本办法自 2012 年 6 月 1 日起施行。国家安全生产监督管理总局 2009 年 9 月 8 日公布的《作业场所职业危害申报管理办法》同时废止。

# 用人单位职业健康监护监督管理办法

(原国家安全生产监督管理总局令 第 49 号)



(法规不过期, 手机扫码看)

## 第一章 总 则

第一条 为了规范用人单位职业健康监护工作, 加强职业健康监护的监督管理, 保护劳动者健康及其相关权益, 根据《中华人民共和国职业病防治法》, 制定本办法。

第二条 用人单位从事接触职业病危害作业的劳动者(以下简称劳动者)的职业健康监护和安全生产监督管理部门对其实施监督管理, 适用本办法。

第三条 本办法所称职业健康监护, 是指劳动者上岗前、在岗期间、离岗时、应急的职业健康检查和职业健康监护档案管理。

第四条 用人单位应当建立、健全劳动者职业健康监护制度, 依法落实职业健康监护工作。

第五条 用人单位应当接受安全生产监督管理部门依法对其职业健康监护工作的监督检查, 并提供有关文件和资料。

---

第六条 对用人单位违反本办法的行为，任何单位和个人均有权向安全生产监督管理部门举报或者报告。

## 第二章 用人单位的职责

第七条 用人单位是职业健康监护工作的责任主体 其主要负责人对本单位职业健康监护工作全面负责。

用人单位应当依照本办法以及《职业健康监护技术规范》（GBZ188）、《放射工作人员职业健康监护技术规范》（GBZ235）等国家职业卫生标准的要求，制定、落实本单位职业健康检查年度计划，并保证所需要的专项经费。

第八条 用人单位应当组织劳动者进行职业健康检查 并承担职业健康检查费用。

劳动者接受职业健康检查应当视同正常出勤。

第九条 用人单位应当选择由省级以上人民政府卫生行政部门批准的医疗卫生机构承担职业健康检查工作，并确保参加职业健康检查的劳动者身份的真实性。

第十条 用人单位在委托职业健康检查机构对从事接触职业病危害作业的劳动者进行职业健康检查时，应当如实提供下列文件、资料：

（一）用人单位的基本情况；



---

(二) 工作场所职业病危害因素种类及其接触人员名册；

(三) 职业病危害因素定期检测、评价结果。

第十一条 用人单位应当对下列劳动者进行上岗前的职业健康检查：

(一) 拟从事接触职业病危害作业的新录用劳动者，包括转岗到该作业岗位的劳动者；

(二) 拟从事有特殊健康要求作业的劳动者。

第十二条 用人单位不得安排未经上岗前职业健康检查的劳动者从事接触职业病危害的作业，不得安排有职业禁忌的劳动者从事其所禁忌的作业。

用人单位不得安排未成年工从事接触职业病危害的作业，不得安排孕期、哺乳期的女职工从事对本人和胎儿、婴儿有危害的作业。

第十三条 用人单位应当根据劳动者所接触的职业病危害因素，定期安排劳动者进行在岗期间的职业健康检查。

对在岗期间的职业健康检查，用人单位应当按照《职业健康监护技术规范》（GBZ188）等国家职业卫生标准的规定和要求，确定接触职业病危害的劳动者的检查项目和检查周期。需要复查的，应当根据复查要求增加相应的检查项目。

第十四条 出现下列情况之一的，用人单位应当立即组织有关劳动者

---

进行应急职业健康检查：

- （一）接触职业病危害因素的劳动者在作业过程中出现与所接触职业病危害因素相关的不适症状的；
- （二）劳动者受到急性职业中毒危害或者出现职业中毒症状的。

第十五条 对准备脱离所从事的职业病危害作业或者岗位的劳动者，用人单位应当在劳动者离岗前30日内组织劳动者进行离岗时的职业健康检查。劳动者离岗前90日内的在岗期间的职业健康检查可以视为离岗时的职业健康检查。

用人单位对未进行离岗时职业健康检查的劳动者，不得解除或者终止与其订立的劳动合同。

第十六条 用人单位应当及时将职业健康检查结果及职业健康检查机构的建议以书面形式如实告知劳动者。

第十七条 用人单位应当根据职业健康检查报告，采取下列措施：

- （一）对有职业禁忌的劳动者，调离或者暂时脱离原工作岗位；
- （二）对健康损害可能与所从事的职业相关的劳动者，进行妥善安置；
- （三）对需要复查的劳动者，按照职业健康检查机构要求的时间安排复查和医学观察；

---

（四）对疑似职业病病人，按照职业健康检查机构的建议安排其进行医学观察或者职业病诊断；

（五）对存在职业病危害的岗位，立即改善劳动条件，完善职业病防护设施，为劳动者配备符合国家标准职业病危害防护用品。

第十八条 职业健康监护中出现新发生职业病（职业中毒）或者两例以上疑似职业病（职业中毒）的，用人单位应当及时向所在地安全生产监督管理部门报告。

第十九条 用人单位应当为劳动者个人建立职业健康监护档案，并按照有关规定妥善保存。职业健康监护档案包括下列内容：

（一）劳动者姓名、性别、年龄、籍贯、婚姻、文化程度、嗜好等情况；

（二）劳动者职业史、既往病史和职业病危害接触史；

（三）历次职业健康检查结果及处理情况；

（四）职业病诊疗资料；

（五）需要存入职业健康监护档案的其他有关资料。

第二十条 安全生产行政执法人员、劳动者或者其近亲属、劳动者委托的代理人有权查阅、复印劳动者的职业健康监护档案。

劳动者离开用人单位时，有权索取本人职业健康监护档案复印

件，用人单位应当如实、无偿提供，并在所提供的复印件上签章。

第二十一条 用人单位发生分立、合并、解散、破产等情形时，应当对劳动者进行职业健康检查并依照国家有关规定妥善安置职业病病人；其职业健康监护档案应当依照国家有关规定实施移交保管。

### 第三章 监督管理

第二十二条 安全生产监督管理部门应当依法对用人单位落实有关职业健康监护的法律、法规、规章和标准的情况进行监督检查，重点监督检查以下内容：

- （一）职业健康监护制度建立情况；
- （二）职业健康监护计划制定和专项经费落实情况；
- （三）如实提供职业健康检查所需资料情况；
- （四）劳动者上岗前、在岗期间、离岗时、应急职业健康检查情况；
- （五）对职业健康检查结果及建议，向劳动者履行告知义务情况；
- （六）针对职业健康检查报告采取措施情况；
- （七）报告职业病、疑似职业病情况；
- （八）劳动者职业健康监护档案建立及管理情况；
- （九）为离开用人单位的劳动者如实、无偿提供本人职业健康监护档案复印件情况；

(十) 依法应当监督检查的其他情况。

第二十三条 安全生产监督管理部门应当加强行政执法人员职业健康知识培训，提高行政执法人员的业务素质。

第二十四条 安全生产行政执法人员依法履行监督检查职责时，应当出示有效的执法证件。

安全生产行政执法人员应当忠于职守，秉公执法，严格遵守执法规范；涉及被检查单位技术秘密、业务秘密以及个人隐私的，应当为其保密。

第二十五条 安全生产监督管理部门履行监督检查职责时 有权进入被检查单位，查阅、复制被检查单位有关职业健康监护的文件、资料。

## 第四章 法律责任

第二十六条 用人单位有下列行为之一的，给予警告，责令限期改正，可以并处3万元以下的罚款：

- (一) 未建立或者落实职业健康监护制度的；
- (二) 未按照规定制定职业健康监护计划和落实专项经费的；
- (三) 弄虚作假，指使他人冒名顶替参加职业健康检查的；
- (四) 未如实提供职业健康检查所需要的文件、资料的；
- (五) 未根据职业健康检查情况采取相应措施的；

(六) 不承担职业健康检查费用的。

第二十七条 用人单位有下列行为之一的,责令限期改正,给予警告,可以并处5万元以上10万元以下的罚款:

(一) 未按照规定组织职业健康检查、建立职业健康监护档案或者未将检查结果如实告知劳动者的;

(二) 未按照规定在劳动者离开用人单位时提供职业健康监护档案复印件的。

第二十八条 用人单位有下列情形之一的,给予警告,责令限期改正,逾期不改正的,处5万元以上20万元以下的罚款;情节严重的,责令停止产生职业病危害的作业,或者提请有关人民政府按照国务院规定的权限责令关闭:

(一) 未按照规定安排职业病病人、疑似职业病病人进行诊治的;

(二) 隐瞒、伪造、篡改、损毁职业健康监护档案等相关资料,或者拒不提供职业病诊断、鉴定所需资料的。

第二十九条 用人单位有下列情形之一的,责令限期治理,并处5万元以上30万元以下的罚款;情节严重的,责令停止产生职业病危害的作业,或者提请有关人民政府按照国务院规定的权限责令关闭:

(一) 安排未经职业健康检查的劳动者从事接触职业病危害的作业的;

- 
- (二) 安排未成年工从事接触职业病危害的作业的；
  - (三) 安排孕期、哺乳期女职工从事对本人和胎儿、婴儿有危害的作业的；
  - (四) 安排有职业禁忌的劳动者从事所禁忌的作业的。

第三十条 用人单位违反本办法规定，未报告职业病、疑似职业病的，由安全生产监督管理部门责令限期改正，给予警告，可以并处 1 万元以下的罚款；弄虚作假的，并处 2 万元以上 5 万元以下的罚款。

## 第五章 附 则

第三十一条 煤矿安全监察机构依照本办法负责煤矿劳动者职业健康监护的监察工作。

第三十二条 本办法自2012年6月1日起施行。

# 职业病诊断与鉴定管理办法



( 国家卫生健康委员会令 第 6 号 )

(法规不过期，手机扫码看)

## 第一章 总 则

**第一条** 为了规范职业病诊断与鉴定工作，加强职业病诊断与鉴定管理，根据《中华人民共和国职业病防治法》（以下简称《职业病防治法》），制定本办法。

**第二条** 职业病诊断与鉴定工作应当按照《职业病防治法》、本办法的有关规定及《职业病分类和目录》、国家职业病诊断标准进行，遵循科学、公正、及时、便捷的原则。

**第三条** 国家卫生健康委负责全国范围内职业病诊断与鉴定的监督管理工作，县级以上地方卫生健康主管部门依据职责负责本行政区域内职业病诊断与鉴定的监督管理工作。



---

省、自治区、直辖市卫生健康主管部门（以下简称省级卫生健康主管部门）应当结合本行政区域职业病防治工作实际和医疗卫生服务体系规划，充分利用现有医疗卫生资源，实现职业病诊断机构区域覆盖。

**第四条** 各地要加强职业病诊断机构能力建设，提供必要的保障条件，配备相关的人员、设备和工作经费，以满足职业病诊断工作的需要。

**第五条** 各地要加强职业病诊断与鉴定信息化建设，建立健全劳动者接触职业病危害、开展职业健康检查、进行职业病诊断与鉴定等全过程的信息化系统，不断提高职业病诊断与鉴定信息报告的准确性、及时性和有效性。

**第六条** 用人单位应当依法履行职业病诊断、鉴定的相关义务：

- （一）及时安排职业病病人、疑似职业病病人进行诊治；
- （二）如实提供职业病诊断、鉴定所需的资料；
- （三）承担职业病诊断、鉴定的费用和疑似职业病病人

---

在诊断、医学观察期间的费用；

（四）报告职业病和疑似职业病；

（五）《职业病防治法》规定的其他相关义务。

## 第二章 诊断机构

**第七条** 医疗卫生机构开展职业病诊断工作，应当在开展之日起十五个工作日内向省级卫生健康主管部门备案。

省级卫生健康主管部门应当自收到完整备案材料之日起十五个工作日内向社会公布备案的医疗卫生机构名单、地址、诊断项目（即《职业病分类和目录》中的职业病类别和病种）等相关信息。

**第八条** 医疗卫生机构开展职业病诊断工作应当具备下列条件：

（一）持有《医疗机构执业许可证》；

（二）具有相应的诊疗科目及与备案开展的诊断项目相适应的职业病诊断医师及相关医疗卫生技术人员；

（三）具有与备案开展的诊断项目相适应的场所和仪

---

器、设备；

（四）具有健全的职业病诊断质量管理制度。

**第九条** 医疗卫生机构进行职业病诊断备案时，应当提交以下证明其符合本办法第八条规定条件的有关资料：

（一）《医疗机构执业许可证》原件、副本及复印件；

（二）职业病诊断医师资格等相关资料；

（三）相关的仪器设备清单；

（四）负责职业病信息报告人员名单；

（五）职业病诊断质量管理制度等相关资料。

**第十条** 职业病诊断机构对备案信息的真实性、准确性、合法性负责。

当备案信息发生变化时，应当自信息发生变化之日起十个工作日内向省级卫生健康主管部门提交变更信息。

**第十一条** 设区的市没有医疗卫生机构备案开展职业病诊断的，省级卫生健康主管部门应当根据职业病诊断

---

工作的需要，指定符合本办法第八条规定条件的医疗卫生机构承担职业病诊断工作。

**第十二条** 职业病诊断机构的职责是：

- （一）在备案的诊断项目范围内开展职业病诊断；
- （二）及时向所在地卫生健康主管部门报告职业病；
- （三）按照卫生健康主管部门要求报告职业病诊断工作情况；
- （四）承担《职业病防治法》中规定的其他职责。

**第十三条** 职业病诊断机构依法独立行使诊断权，并对其作出的职业病诊断结论负责。

**第十四条** 职业病诊断机构应当建立和健全职业病诊断管理制度，加强职业病诊断医师等有关医疗卫生人员技术培训和政策、法律培训，并采取措施改善职业病诊断工作条件，提高职业病诊断服务质量和水平。

**第十五条** 职业病诊断机构应当公开职业病诊断程序和诊断项目范围，方便劳动者进行职业病诊断。

---

职业病诊断机构及其相关工作人员应当尊重、关心、爱护劳动者，保护劳动者的隐私。

**第十六条** 从事职业病诊断的医师应当具备下列条件，并取得省级卫生健康主管部门颁发的职业病诊断资格证书：

- （一）具有医师执业证书；
- （二）具有中级以上卫生专业技术职务任职资格；
- （三）熟悉职业病防治法律法规和职业病诊断标准；
- （四）从事职业病诊断、鉴定相关工作三年以上；
- （五）按规定参加职业病诊断医师相应专业的培训，并考核合格。

省级卫生健康主管部门应当依据本办法的规定和国家卫生健康委制定的职业病诊断医师培训大纲，制定本行政区域职业病诊断医师培训考核办法并组织实施。

**第十七条** 职业病诊断医师应当依法在职业病诊断机构备案的诊断项目范围内从事职业病诊断工作，不得从事超出其职业病诊断资格范围的职业病诊断工作；职业病诊断医

---

师应当按照有关规定参加职业卫生、放射卫生、职业医学等领域的继续医学教育。

**第十八条** 省级卫生健康主管部门应当加强本行政区域内职业病诊断机构的质量控制管理工作，组织开展职业病诊断机构质量控制评估。

职业病诊断质量控制规范和医疗卫生机构职业病报告规范另行制定。

### **第三章 诊 断**

**第十九条** 劳动者可以在用人单位所在地、本人户籍所在地或者经常居住地的职业病诊断机构进行职业病诊断。

**第二十条** 职业病诊断应当按照《职业病防治法》、本办法的有关规定及《职业病分类和目录》、国家职业病诊断标准，依据劳动者的职业史、职业病危害接触史和工作场所职业病危害因素情况、临床表现以及辅助检查结果等，进行综合分析。材料齐全的情况下，职业病诊断机构应当在收齐材料之日起三十日内作出诊断结论。

---

没有证据否定职业病危害因素与病人临床表现之间的必然联系的，应当诊断为职业病。

**第二十一条** 职业病诊断需要以下资料：

- （一）劳动者职业史和职业病危害接触史（包括在岗时间、工种、岗位、接触的职业病危害因素名称等）；
- （二）劳动者职业健康检查结果；
- （三）工作场所职业病危害因素检测结果；
- （四）职业性放射性疾病诊断还需要个人剂量监测档案等资料。

**第二十二条** 劳动者依法要求进行职业病诊断的，职业病诊断机构不得拒绝劳动者进行职业病诊断的要求，并告知劳动者职业病诊断的程序和所需材料。劳动者应当填写《职业病诊断就诊登记表》，并提供本人掌握的职业病诊断有关资料。

**第二十三条** 职业病诊断机构进行职业病诊断时，应当书面通知劳动者所在的用人单位提供本办法第二十一

---

条 规定的职业病诊断资料，用人单位应当在接到通知后的十日内如实提供。

**第二十四条** 用人单位未在规定时间内提供职业病诊断所需要资料的，职业病诊断机构可以依法提请卫生健康主管部门督促用人单位提供。

**第二十五条** 劳动者对用人单位提供的工作场所职业病危害因素检测结果等资料有异议，或者因劳动者的用人单位解散、破产，无用人单位提供上述资料的，职业病诊断机构应当依法提请用人单位所在地卫生健康主管部门进行调查。

卫生健康主管部门应当自接到申请之日起三十日内对存在异议的资料或者工作场所职业病危害因素情况作出判定。

职业病诊断机构在卫生健康主管部门作出调查结论或者判定前应当中止职业病诊断。

**第二十六条** 职业病诊断机构需要了解工作场所职业病危害因素情况时，可以对工作场所进行现场调查，也可以依法提请卫生健康主管部门组织现场调查。卫生健康主管



---

部门应当在接到申请之日起三十日内完成现场调查。

**第二十七条** 在确认劳动者职业史、职业病危害接触史时，当事人对劳动关系、工种、工作岗位或者在岗时间有争议的，职业病诊断机构应当告知当事人依法向用人单位所在地的劳动人事争议仲裁委员会申请仲裁。

**第二十八条** 经卫生健康主管部门督促，用人单位仍不提供工作场所职业病危害因素检测结果、职业健康监护档案等资料或者提供资料不全的，职业病诊断机构应当结合劳动者的临床表现、辅助检查结果和劳动者的职业史、职业病危害接触史，并参考劳动者自述或工友旁证资料、卫生健康等有关部门提供的日常监督检查信息等，作出职业病诊断结论。对于作出无职业病诊断结论的病人，可依据病人的临床表现以及辅助检查结果，作出疾病的诊断，提出相关医学意见或者建议。

**第二十九条** 职业病诊断机构可以根据诊断需要，聘请其他单位职业病诊断医师参加诊断。必要时，可以邀请相关专业专家提供咨询意见。

---

**第三十条** 职业病诊断机构作出职业病诊断结论后，应当出具职业病诊断证明书。职业病诊断证明书应当由参与诊断的取得职业病诊断资格的执业医师签署。

职业病诊断机构应当对职业病诊断医师签署的职业病诊断证明书进行审核，确认诊断的依据与结论符合有关法律法规、标准的要求，并在职业病诊断证明书上盖章。

职业病诊断证明书的书写应当符合相关标准的要求。职业病诊断证明书一式五份，劳动者一份，用人单位所在地县级卫生健康主管部门一份，用人单位两份，诊断机构存档一份。

职业病诊断证明书应当于出具之日起十五日内由职业病诊断机构送达劳动者、用人单位及用人单位所在地县级卫生健康主管部门。

**第三十一条** 职业病诊断机构应当建立职业病诊断档案并永久保存，档案应当包括：

（一）职业病诊断证明书；

---

(二) 职业病诊断记录；

(三) 用人单位、劳动者和相关部门、机构提交的有关资料；

(四) 临床检查与实验室检验等资料。

职业病诊断机构拟不再开展职业病诊断工作的，应当在拟停止开展职业病诊断工作的十五个工作日之前告知省级卫生健康主管部门和所在地县级卫生健康主管部门，妥善处理职业病诊断档案。

**第三十二条** 职业病诊断机构发现职业病病人或者疑似职业病病人时，应当及时向所在地县级卫生健康主管部门报告。职业病诊断机构应当在作出职业病诊断之日起十五日内通过职业病及健康危害因素监测信息系统进行信息报告，并确保报告信息的完整、真实和准确。

确诊为职业病的，职业病诊断机构可以根据需要，向卫生健康主管部门、用人单位提出专业建议；告知职业病病人依法享有的职业健康权益。

---

**第三十三条** 未承担职业病诊断工作的医疗卫生机构，在诊疗活动中发现劳动者的健康损害可能与其所从事的职业有关时，应及时告知劳动者到职业病诊断机构进行职业病诊断。

## **第四章 鉴 定**

**第三十四条** 当事人对职业病诊断机构作出的职业病诊断有异议的，可以在接到职业病诊断证明书之日起三十日内，向作出诊断的职业病诊断机构所在地设区的市级卫生健康主管部门申请鉴定。

职业病诊断争议由设区的市级以上地方卫生健康主管部门根据当事人的申请组织职业病诊断鉴定委员会进行鉴定。

**第三十五条** 职业病鉴定实行两级鉴定制，设区的市级职业病诊断鉴定委员会负责职业病诊断争议的首次鉴定。

当事人对设区的市级职业病鉴定结论不服的，可以在接到诊断鉴定书之日起十五日内，向原鉴定组织所在地省级卫

---

生健康主管部门申请再鉴定，省级鉴定为最终鉴定。

**第三十六条** 设区的市级以上地方卫生健康主管部门可以指定办事机构，具体承担职业病诊断鉴定的组织和日常性工作。职业病鉴定办事机构的职责是：

- （一）接受当事人申请；
- （二）组织当事人或者接受当事人委托抽取职业病诊断鉴定专家；
- （三）组织职业病诊断鉴定会议，负责会议记录、职业病诊断鉴定相关文书的收发及其他事务性工作；
- （四）建立并管理职业病诊断鉴定档案；
- （五）报告职业病诊断鉴定相关信息；
- （六）承担卫生健康主管部门委托的有关职业病诊断鉴定的工作。

职业病诊断机构不能作为职业病鉴定办事机构。

**第三十七条** 设区的市级以上地方卫生健康主管部门应当向社会公布本行政区域内依法承担职业病诊断鉴定

---

工作的办事机构的名称、工作时间、地点、联系人、联系电话和鉴定工作程序。

**第三十八条** 省级卫生健康主管部门应当设立职业病诊断鉴定专家库（以下简称专家库），并根据实际工作需要及时调整其成员。专家库可以按照专业类别进行分组。

**第三十九条** 专家库应当以取得职业病诊断资格的不同专业类别的医师为主要成员，吸收临床相关学科、职业卫生、放射卫生、法律等相关专业的专家组成。专家应当具备下列条件：

- （一）具有良好的业务素质和职业道德；
- （二）具有相关专业的高级专业技术职务任职资格；
- （三）熟悉职业病防治法律法规和职业病诊断标准；
- （四）身体健康，能够胜任职业病诊断鉴定工作。

**第四十条** 参加职业病诊断鉴定的专家，应当由当事人或者由其委托的职业病鉴定办事机构从专家库中按照专

---

业 类别以随机抽取的方式确定。抽取的专家组成职业病诊断鉴定委员会（以下简称鉴定委员会）。

经当事人同意，职业病鉴定办事机构可以根据鉴定需要聘请本省、自治区、直辖市以外的相关专业专家作为鉴定委员会成员，并有表决权。

**第四十一条** 鉴定委员会人数为五人以上单数，其中相关专业职业病诊断医师应当为本次鉴定专家人数的半数以上。疑难病例应当增加鉴定委员会人数，充分听取意见。鉴定委员会设主任委员一名，由鉴定委员会成员推举产生。

职业病诊断鉴定会议由鉴定委员会主任委员主持。

**第四十二条** 参加职业病诊断鉴定的专家有下列情形之一的，应当回避：

- （一）是职业病诊断鉴定当事人或者当事人近亲属的；
- （二）已参加当事人职业病诊断或者首次鉴定的；
- （三）与职业病诊断鉴定当事人有利害关系的；
- （四）与职业病诊断鉴定当事人有其他关系，可能影响

---

鉴定公正的。

第四十三条 当事人申请职业病诊断鉴定时，应当提供以下资料：

- （一）职业病诊断鉴定申请书；
- （二）职业病诊断证明书；
- （三）申请省级鉴定的还应当提交市级职业病诊断鉴定书。

第四十四条 职业病鉴定办事机构应当自收到申请资料之日起五个工作日内完成资料审核，对资料齐全的发给受理通知书；资料不全的，应当当场或者在五个工作日内一次性告知当事人补充。资料补充齐全的，应当受理申请并组织鉴定。

职业病鉴定办事机构收到当事人鉴定申请之后，根据需要可以向原职业病诊断机构或者组织首次鉴定的办事机构调阅有关的诊断、鉴定资料。原职业病诊断机构或者组织首次鉴定的办事机构应当在接到通知之日起十日内提交。



---

职业病鉴定办事机构应当在受理鉴定申请之日起四十日内组织鉴定、形成鉴定结论，并出具职业病诊断鉴定书。

第四十五条 根据职业病诊断鉴定工作需要，职业病鉴定办事机构可以向有关单位调取与职业病诊断、鉴定有关的资料，有关单位应当如实、及时提供。

鉴定委员会应当听取当事人的陈述和申辩，必要时可以组织进行医学检查，医学检查应当在三十日内完成。

需要了解被鉴定人的工作场所职业病危害因素情况时，职业病鉴定办事机构根据鉴定委员会的意见可以组织对工作场所进行现场调查，或者依法提请卫生健康主管部门组织现场调查。现场调查应当在三十日内完成。

医学检查和现场调查时间不计算在职业病鉴定规定的期限内。

职业病诊断鉴定应当遵循客观、公正的原则，鉴定委员会进行职业病诊断鉴定时，可以邀请有关单位人员旁听职业病诊断鉴定会议。所有参与职业病诊断鉴定的人员应当依法保护当事人的个人隐私、商业秘密。

---

第四十六条 鉴定委员会应当认真审阅鉴定资料，依照有关规定和职业病诊断标准，经充分合议后，根据专业知识独立进行鉴定。在事实清楚的基础上，进行综合分析，作出鉴定结论，并制作职业病诊断鉴定书。

鉴定结论应当经鉴定委员会半数以上成员通过。

第四十七条 职业病诊断鉴定书应当包括以下内容：

- （一）劳动者、用人单位的基本信息及鉴定事由；
- （二）鉴定结论及其依据，鉴定为职业病的，应当注明 职业病名称、程度（期别）；
- （三）鉴定时间。

诊断鉴定书加盖职业病鉴定委员会印章。

首次鉴定的职业病诊断鉴定书一式五份，劳动者、用人单位、用人单位所在地市级卫生健康主管部门、原诊断机构各一份，职业病鉴定办事机构存档一份；省级鉴定的职业病诊断鉴定书一式六份，劳动者、用人单位、用人单位所在地省

---

级卫生健康主管部门、原诊断机构、首次职业病鉴定办事机构各一份，省级职业病鉴定办事机构存档一份。

职业病诊断鉴定书的格式由国家卫生健康委员会统一规定。

**第四十八条** 职业病鉴定办事机构出具职业病诊断鉴定书后，应当于出具之日起十日内送达当事人，并在出具职业病诊断鉴定书后的十日内将职业病诊断鉴定书等有关信息告知原职业病诊断机构或者首次职业病鉴定办事机构，并通过职业病及健康危害因素监测信息系统报告职业病鉴定相关信息。

**第四十九条** 职业病鉴定结论与职业病诊断结论或者首次职业病鉴定结论不一致的，职业病鉴定办事机构应当在出具职业病诊断鉴定书后十日内向相关卫生健康主管部门报告。

**第五十条** 职业病鉴定办事机构应当如实记录职业病诊断鉴定过程，内容应当包括：

（一）鉴定委员会的专家组成；

- 
- (二) 鉴定时间；
  - (三) 鉴定所用资料；
  - (四) 鉴定专家的发言及其鉴定意见；
  - (五) 表决情况；
  - (六) 经鉴定专家签字的鉴定结论。

有当事人陈述和申辩的，应当如实记录。

鉴定结束后，鉴定记录应当随同职业病诊断鉴定书一并由职业病鉴定办事机构存档，永久保存。

## **第五章 监督管理**

**第五十一条** 县级以上地方卫生健康主管部门应当定期对职业病诊断机构进行监督检查，检查内容包括：

- (一) 法律法规、标准的执行情况；
- (二) 规章制度建立情况；
- (三) 备案的职业病诊断信息真实性情况；

---

(四) 按照备案的诊断项目开展职业病诊断工作情况；

(五) 开展职业病诊断质量控制、参加质量控制评估及整改情况；

(六) 人员、岗位职责落实和培训情况；

(七) 职业病报告情况。

**第五十二条** 设区的市级以上地方卫生健康主管部门应当加强对职业病鉴定办事机构的监督管理，对职业病鉴定工作程序、制度落实情况及职业病报告等相关工作情况进行监督检查。

**第五十三条** 县级以上地方卫生健康主管部门监督检查时，有权查阅或者复制有关资料，职业病诊断机构应当予以配合。

## **第六章 法律责任**

**第五十四条** 医疗卫生机构未按照规定备案开展职业病诊断的，由县级以上地方卫生健康主管部门责令改正，给予警告，可以并处三万元以下罚款。

---

第五十五条 职业病诊断机构有下列行为之一的，其作出的职业病诊断无效，由县级以上地方卫生健康主管部门按照《职业病防治法》的第八十条的规定进行处理：

- （一）超出诊疗项目登记范围从事职业病诊断的；
- （二）不按照《职业病防治法》规定履行法定职责的；
- （三）出具虚假证明文件的。

第五十六条 职业病诊断机构未按照规定报告职业病、疑似职业病的，由县级以上地方卫生健康主管部门按照《职业病防治法》第七十四条的规定进行处理。

第五十七条 职业病诊断机构违反本办法规定，有下列情形之一的，由县级以上地方卫生健康主管部门责令限期改正；逾期不改的，给予警告，并可以根据情节轻重处以三万元以下罚款：

- （一）未建立职业病诊断管理制度的；
- （二）未按照规定向劳动者公开职业病诊断程序的；

---

（三）泄露劳动者涉及个人隐私的有关信息、资料的；

（四）未按照规定参加质量控制评估，或者质量控制评估不合格且未按要求整改的；

（五）拒不配合卫生健康主管部门监督检查的。

**第五十八条** 职业病诊断鉴定委员会组成人员收受职业病诊断争议当事人的财物或者其他好处的，由省级卫生健康主管部门按照《职业病防治法》第八十一条的规定进行处理。

**第五十九条** 县级以上地方卫生健康主管部门及其工作人员未依法履行职责，按照《职业病防治法》第八十三条第二款规定进行处理。

**第六十条** 用人单位有下列行为之一的，由县级以上地方卫生健康主管部门按照《职业病防治法》第七十二条规定进行处理：

（一）未按照规定安排职业病病人、疑似职业病病人进行诊治的；

（二）拒不提供职业病诊断、鉴定所需资料的；

---

（三）未按照规定承担职业病诊断、鉴定费用。

**第六十一条** 用人单位未按照规定报告职业病、疑似职业病的，由县级以上地方卫生健康主管部门按照《职业病防治法》第七十四条规定进行处理。

## **第七章 附 则**

**第六十二条** 本办法所称“证据”，包括疾病的证据、接触职业病危害因素的证据，以及用于判定疾病与接触职业病危害因素之间因果关系的证据。

**第六十三条** 本办法自公布之日起施行。原卫生部 2013 年 2 月 19 日公布的《职业病诊断与鉴定管理办法》同时废止。



# 职业健康检查管理办法

(国家卫生健康委员会令 第 2 号)



(法规不过期，手机扫码看)

## 第一章 总 则

第一条 为加强职业健康检查工作，规范职业健康检查机构管理，保护劳动者健康权益，根据《中华人民共和国职业病防治法》（以下简称《职业病防治法》），制定本办法。

第二条 本办法所称职业健康检查是指医疗卫生机构按照国家有关规定，对从事接触职业病危害作业的劳动者进行的上岗前、在岗期间、离岗时的健康检查。

第三条 国家卫生健康委负责全国范围内职业健康检查工作的监督管理。

县级以上地方卫生健康主管部门负责本辖区职业健康检查工作的监督管理；结合职业病防治工作实际需要，充分利用现有资源，统一规划、合理布局；加强职业健康检查机构能力建设，并提供必要的保障条件。

## 第二章 职业健康检查机构

---

第四条 医疗卫生机构开展职业健康检查，应当在开展之日起15个工作日内向省级卫生健康主管部门备案。备案的具体办法由省级卫生健康主管部门依据本办法制定，并向社会公布。

省级卫生健康主管部门应当及时向社会公布备案的医疗卫生机构名单、地址、检查类别和项目等相关信息，并告知核发其《医疗机构执业许可证》的卫生健康主管部门。核发其《医疗机构执业许可证》的卫生健康主管部门应当在该机构的《医疗机构执业许可证》副本备注栏注明检查类别和项目等信息。

第五条 承担职业健康检查的医疗卫生机构（以下简称职业健康检查机构）应当具备以下条件：

（一）持有《医疗机构执业许可证》，涉及放射检查项目的还应当持有《放射诊疗许可证》；

（二）具有相应的职业健康检查场所、候检场所和检验室，建筑总面积不少于 400 平方米，每个独立的检查室使用面积不少于 6 平方米；

（三）具有与备案开展的职业健康检查类别和项目相适应的执业医师、护士等医疗卫生技术人员；

（四）至少具有 1 名取得职业病诊断资格的执业医师；

- 
- (五) 具有与备案开展的职业健康检查类别和项目相适应的仪器、设备，具有相应职业卫生生物监测能力；开展外出职业健康检查，应当具有相应的职业健康检查仪器、设备、专用车辆等条件；
  - (六) 建立职业健康检查质量管理制度；
  - (七) 具有与职业健康检查信息报告相应的条件。

医疗卫生机构进行职业健康检查备案时，应当提交证明其符合以上条件的有关资料。

第六条 开展职业健康检查工作的医疗卫生机构对备案的职业健康检查信息的真实性、准确性、合法性承担全部法律责任。

当备案信息发生变化时，职业健康检查机构应当自信息发生变化之日起 10 个工作日内提交变更信息。

第七条 职业健康检查机构具有以下职责：

- (一) 在备案开展的职业健康检查类别和项目范围内，依法开展职业健康检查工作，并出具职业健康检查报告；
- (二) 履行疑似职业病的告知和报告义务；
- (三) 报告职业健康检查信息；
- (四) 定期向卫生健康主管部门报告职业健康检查工作情况，包括外出职业健康检查工作情况；

(五) 开展职业病防治知识宣传教育；

(六) 承担卫生健康主管部门交办的其他工作。

第八条 职业健康检查机构应当指定主检医师。主检医师应当具备以下条件：

(一) 具有执业医师证书；

(二) 具有中级以上专业技术职务任职资格；

(三) 具有职业病诊断资格；

(四) 从事职业健康检查相关工作三年以上，熟悉职业卫生和职业病诊断相关标准。

主检医师负责确定职业健康检查项目和周期，对职业健康检查过程进行质量控制，审核职业健康检查报告。

第九条 职业健康检查机构及其工作人员应当关心、爱护劳动者，尊重和保护劳动者的知情权及个人隐私。

第十条 省级卫生健康主管部门应当指定机构负责本辖区内职业健康检查机构的质量控制管理工作，组织开展实验室间比对和职业健康检查质量考核。

职业健康检查质量控制规范由中国疾病预防控制中心制定。

### 第三章 职业健康检查规范

---

第十一条 按照劳动者接触的职业病危害因素 职业健康检查分为以下六类：

- （一）接触粉尘类；
- （二）接触化学因素类；
- （三）接触物理因素类；
- （四）接触生物因素类；
- （五）接触放射因素类；
- （六）其他类（特殊作业等）。

以上每类中包含不同检查项目。职业健康检查机构应当在备案的检查类别和项目范围内开展相应的职业健康检查。

第十二条 职业健康检查机构开展职业健康检查应当与用人单位签订委托协议书，由用人单位统一组织劳动者进行职业健康检查；也可以由劳动者持单位介绍信进行职业健康检查。

第十三条 职业健康检查机构应当依据相关技术规范 结合用人单位提交的资料，明确用人单位应当检查的项目和周期。

第十四条 在职业健康检查中 用人单位应当如实提供以下职业健康检查所需的相关资料，并承担检查费用：

- （一）用人单位的基本情况；

(二) 工作场所职业病危害因素种类及其接触人员名册、岗位  
(或工种)、接触时间；

(三) 工作场所职业病危害因素定期检测等相关资料。

第十五条 职业健康检查的项目、周期按照《职业健康监护技术规范》  
(GBZ 188) 执行，放射工作人员职业健康检查按照《放射工作人员  
职业健康监护技术规范》(GBZ 235) 等规定执行。

第十六条 职业健康检查机构可以在执业登记机关管辖区域内  
或者省级卫生健康主管部门指定区域内开展外出职业健康检查。外出职  
业健康检查进行医学影像学检查和实验室检测，必须保证检查质量并满  
足放射防护和生物安全的管理要求。

第十七条 职业健康检查机构应当在职业健康检查结束之日起30  
个工作日内将职业健康检查结果，包括劳动者个人职业健康检查报  
告和用人单位职业健康检查总结报告，书面告知用人单位，用人单位应  
当将劳动者个人职业健康检查结果及职业健康检查机构的建议等情  
况书面告知劳动者。

第十八条 职业健康检查机构发现疑似职业病病人时，应当告知劳  
动者本人并及时通知用人单位，同时向所在地卫生健康主管部门报告。  
发现职业禁忌的，应当及时告知用人单位和劳动者。

第十九条 职业健康检查机构要依托现有的信息平台，加强职业

---

健康检查的统计报告工作，逐步实现信息的互联互通和共享。

第二十条 职业健康检查机构应当建立职业健康检查档案。职业健康检查档案保存时间应当自劳动者最后一次职业健康检查结束之日起不少于 15 年。

职业健康检查档案应当包括下列材料：

- （一）职业健康检查委托协议书；
- （二）用人单位提供的相关资料；
- （三）出具的职业健康检查结果总结报告和告知材料；
- （四）其他有关材料。

## 第四章 监督管理

第二十一条 县级以上地方卫生健康主管部门应当加强对本辖区职业健康检查机构的监督管理。按照属地化管理原则，制定年度监督检查计划，做好职业健康检查机构的监督检查工作。监督检查主要包括：

- （一）相关法律法规、标准的执行情况；
- （二）按照备案的类别和项目开展职业健康检查工作的情况；
- （三）外出职业健康检查工作情况；

(四) 职业健康检查质量控制情况；

(五) 职业健康检查结果、疑似职业病的报告与告知以及职业健康检查信息报告情况；

(六) 职业健康检查档案管理情况等。

第二十二条 省级卫生健康主管部门应当对本辖区内的职业健康检查机构进行定期或者不定期抽查；设区的市级卫生健康主管部门每年应当至少组织一次对本辖区内职业健康检查机构的监督检查；县级卫生健康主管部门负责日常监督检查。

第二十三条 县级以上地方卫生健康主管部门监督检查时，有权查阅或者复制有关资料，职业健康检查机构应当予以配合。

## 第五章 法律责任

第二十四条 无《医疗机构执业许可证》擅自开展职业健康检查的，由县级以上地方卫生健康主管部门依据《医疗机构管理条例》第四十四条的规定进行处理。

第二十五条 职业健康检查机构有下列行为之一的，由县级以上地方卫生健康主管部门责令改正，给予警告，可以并处 3 万元以下罚款：

(一) 未按规定备案开展职业健康检查的；



(二)未按规定告知疑似职业病的；

(三)出具虚假证明文件的。

第二十六条 职业健康检查机构未按照规定报告疑似职业病的，由县级以上地方卫生健康主管部门依据《职业病防治法》第七十四条的规定进行处理。

第二十七条 职业健康检查机构有下列行为之一的，由县级以上地方卫生健康主管部门给予警告，责令限期改正；逾期不改的，处以三万元以下罚款：

(一)未指定主检医师或者指定的主检医师未取得职业病诊断资格的；

(二)未按要求建立职业健康检查档案的；

(三)未履行职业健康检查信息报告义务的；

(四)未按照相关职业健康监护技术规范规定开展工作的；

(五)违反本办法其他有关规定的。

第二十八条 职业健康检查机构未按规定参加实验室比对或者职业健康检查质量考核工作，或者参加质量考核不合格未按要求整改仍开展职业健康检查工作的，由县级以上地方卫生健康主管部门给予警告，责令限期改正；逾期不改的，处以三万元以下罚款。

---

## 第六章 附 则

第二十九条 本办法自 2015 年 5 月 1 日起施行。2002 年 3 月 28 日原卫生部公布的《职业健康监护管理办法》同时废止。

# 建设项目职业病防护设施“三同时”监督管理办法

(原国家安全生产监督管理总局令 第 90 号)



(法规不过期，手机扫码看)

## 第一章 总 则

第一条 为了预防、控制和消除建设项目可能产生的职业病危害，加强和规范建设项目职业病防护设施建设的监督管理，根据《中华人民共和国职业病防治法》，制定本办法。

第二条 安全生产监督管理部门职责范围内、可能产生职业病危害的新建、改建、扩建和技术改造、技术引进建设项目（以下统称建设项目）职业病防护设施建设及其监督管理，适用本办法。

本办法所称的可能产生职业病危害的建设项目，是指存在或者产生职业病危害因素分类目录所列职业病危害因素的建设项目。

本办法所称的职业病防护设施，是指消除或者降低工作场所的职业病危害因素的浓度或者强度，预防和减少职业病危害因素对劳动者健康的损害或者影响，保护劳动者健康的设备、设施、装置、构（建）筑物等的总称。

---

第三条 负责本办法第二条规定建设项目投资、管理的单位（以下简称建设单位）是建设项目职业病防护设施建设的责任主体。

建设项目职业病防护设施必须与主体工程同时设计、同时施工、同时投入生产和使用（以下统称建设项目职业病防护设施“三同时”）。建设单位应当优先采用有利于保护劳动者健康的新技术、新工艺、新设备和新材料，职业病防护设施所需费用应当纳入建设项目工程预算。

第四条 建设单位对可能产生职业病危害的建设项目，应当依照本办法进行职业病危害预评价、职业病防护设施设计、职业病危害控制效果评价及相应的评审，组织职业病防护设施验收，建立健全建设项目职业卫生管理制度与档案。

建设项目职业病防护设施“三同时”工作可以与安全设施“三同时”工作一并进行。建设单位可以将建设项目职业病危害预评价和安全预评价、职业病防护设施设计和安全设施设计、职业病危害控制效果评价和安全验收评价合并出具报告或者设计，并对职业病防护设施与安全设施一并组织验收。

第五条 国家安全生产监督管理总局在国务院规定的职责范围内对全国建设项目职业病防护设施“三同时”实施监督管理。

县级以上地方各级人民政府安全生产监督管理部门依法在本级人民政府规定的职责范围内对本行政区域内的建设项目职业病防护设施“三同时”实施分类

---

分级监督管理，具体办法由省级安全生产监督管理部门制定，并报国家安全生产监督管理总局备案。

跨两个及两个以上行政区域的建设项目职业病防护设施“三同时”由其共同的上一级人民政府安全生产监督管理部门实施监督管理。

上一级人民政府安全生产监督管理部门根据工作需要，可以将其负责的建设项目职业病防护设施“三同时”监督管理工作委托下一级人民政府安全生产监督管理部门实施；接受委托的安全生产监督管理部门不得再委托。

**第六条** 国家根据建设项目可能产生职业病危害的风险程度，将建设项目分为职业病危害一般、较重和严重3个类别，并对职业病危害严重建设项目实施重点监督检查。

建设项目职业病危害分类管理目录由国家安全生产监督管理总局制定并公布。省级安全生产监督管理部门可以根据本地区实际情况，对建设项目职业病危害分类管理目录作出补充规定，但不得低于国家安全生产监督管理总局规定的管理层级。

**第七条** 安全生产监督管理部门应当建立职业卫生专家库（以下简称专家库），并根据需要聘请专家库专家参与建设项目职业病防护设施“三同时”的监督检查工作。

---

专家库专家应当熟悉职业病危害防治有关法律、法规、规章、标准，具有较高的专业技术水平、实践经验和有关业务背景及良好的职业道德，按照客观、公正的原则，对所参与的工作提出技术意见，并对该意见负责。

专家库专家实行回避制度，参加监督检查的专家库专家不得参与该建设项目职业病防护设施“三同时”的评审及验收等相应工作，不得与该建设项目建设单位、评价单位、设计单位、施工单位或者监理单位等相关单位存在直接利害关系。

第八条 除国家保密的建设项目外，产生职业病危害的建设单位应当通过公告栏、网站等方式及时公布建设项目职业病危害预评价、职业病防护设施设计、职业病危害控制效果评价的承担单位、评价结论、评审时间及评审意见，以及职业病防护设施验收时间、验收方案和验收意见等信息，供本单位劳动者和安全生产监督管理部门查询。

## 第二章 职业病危害预评价

第九条 对可能产生职业病危害的建设项目，建设单位应当在建设项目可行性论证阶段进行职业病危害预评价，编制预评价报告。

第十条 建设项目职业病危害预评价报告应当符合职业病防治有关法律、法规、规章和标准的要求，并包括下列主要内容：

（一）建设项目概况，主要包括项目名称、建设地点、建设内容、工作制度、岗位设置及人员数量等；

---

（二）建设项目可能产生的职业病危害因素及其对工作场所、劳动者健康影响与危害程度的分析与评价；

（三）对建设项目拟采取的职业病防护设施和防护措施进行分析、评价，并提出对策与建议；

（四）评价结论，明确建设项目的职业病危害风险类别及拟采取的职业病防护设施和防护措施是否符合职业病防治有关法律、法规、规章和标准的要求。

第十一条 建设单位进行职业病危害预评价时，对建设项目可能产生的职业病危害因素及其对工作场所、劳动者健康影响与危害程度的分析与评价，可以运用工程分析、类比调查等方法。其中，类比调查数据应当采用获得资质认可的职业卫生技术服务机构出具的、与建设项目规模和工艺类似的用人单位职业病危害因素检测结果。

第十二条 职业病危害预评价报告编制完成后，属于职业病危害一般或者较重的建设项目，其建设单位主要负责人或其指定的负责人应当组织具有职业卫生相关专业背景的中级及中级以上专业技术职称人员或者具有职业卫生相关专业背景的注册安全工程师（以下统称职业卫生专业技术人员）对职业病危害预评价报告进行评审，并形成是否符合职业病防治有关法律、法规、规章和标准要求的评审意见；属于职业病危害严重的建设项目，其建设单位主要负责人

---

或其指定的负责人应当组织外单位职业卫生专业技术人员参加评审工作，并形成评审意见。

建设单位应当按照评审意见对职业病危害预评价报告进行修改完善，并对最终的职业病危害预评价报告的真实性、客观性和合规性负责。职业病危害预评价工作过程应当形成书面报告备查。书面报告的具体格式由国家安全生产监督管理总局另行制定。

第十三条 建设项目职业病危害预评价报告有下列情形之一的，建设单位不得通过评审：

（一）对建设项目可能产生的职业病危害因素识别不全，未对工作场所职业病危害对劳动者健康影响与危害程度进行分析与评价的，或者评价不符合要求的；

（二）未对建设项目拟采取的职业病防护设施和防护措施进行分析、评价，对存在的问题未提出对策措施的；

（三）建设项目职业病危害风险分析与评价不正确的；

（四）评价结论和对策措施不正确的；

（五）不符合职业病防治有关法律、法规、规章和标准规定的其他情形的。



第十四条 建设项目职业病危害预评价报告通过评审后，建设项目的生产规模、工艺等发生变更导致职业病危害风险发生重大变化的，建设单位应当对变更内容重新进行职业病危害预评价和评审。

### 第三章 职业病防护设施设计

第十五条 存在职业病危害的建设项目，建设单位应当在施工前按照职业病防治有关法律、法规、规章和标准的要求，进行职业病防护设施设计。

第十六条 建设项目职业病防护设施设计应当包括下列内容：

- （一）设计依据；
- （二）建设项目概况及工程分析；
- （三）职业病危害因素分析及危害程度预测；
- （四）拟采取的职业病防护设施和应急救援设施的名称、规格、型号、数量、分布，并对防控性能进行分析；
- （五）辅助用室及卫生设施的设置情况；
- （六）对预评价报告中拟采取的职业病防护设施、防护措施及对策措施采纳情况的说明；
- （七）职业病防护设施和应急救援设施投资预算明细表；
- （八）职业病防护设施和应急救援设施可以达到的预期效果及评价。

第十七条 职业病防护设施设计完成后，属于职业病危害一般或者较重的建设项目，其建设单位主要负责人或其指定的负责人应当组织职业卫生专业技

---

术人员对职业病防护设施设计进行评审，并形成是否符合职业病防治有关法律、法规、规章和标准要求的评审意见；属于职业病危害严重的建设项目，其建设单位主要负责人或其指定的负责人应当组织外单位职业卫生专业技术人员参加评审工作，并形成评审意见。

建设单位应当按照评审意见对职业病防护设施设计进行修改完善，并对最终的职业病防护设施设计的真实性、客观性和合规性负责。职业病防护设施设计工作过程应当形成书面报告备查。书面报告的具体格式由国家安全生产监督管理总局另行制定。

第十八条 建设项目职业病防护设施设计有下列情形之一的，建设单位不得通过评审和开工建设：

- （一）未对建设项目主要职业病危害进行防护设施设计或者设计内容不全的；
- （二）职业病防护设施设计未按照评审意见进行修改完善的；
- （三）未采纳职业病危害预评价报告中的对策措施，且未作充分论证说明的；
- （四）未对职业病防护设施和应急救援设施的预期效果进行评价的；
- （五）不符合职业病防治有关法律、法规、规章和标准规定的其他情形的。

---

第十九条 建设单位应当按照评审通过的设计和有关规定组织职业病防护设施的采购和施工。

第二十条 建设项目职业病防护设施设计在完成评审后，建设项目的生产规模、工艺等发生变更导致职业病危害风险发生重大变化的，建设单位应当对变更的内容重新进行职业病防护设施设计和评审。

## 第四章 职业病危害控制效果评价与防护设施验收

第二十一条 建设项目职业病防护设施建设期间，建设单位应当对其进行经常性的检查，对发现的问题及时进行整改。

第二十二条 建设项目投入生产或者使用前，建设单位应当依照职业病防治有关法律、法规、规章和标准要求，采取下列职业病危害防治管理措施：

- （一）设置或者指定职业卫生管理机构，配备专职或者兼职的职业卫生管理人员；
- （二）制定职业病防治计划和实施方案；
- （三）建立、健全职业卫生管理制度和操作规程；
- （四）建立、健全职业卫生档案和劳动者健康监护档案；
- （五）实施由专人负责的职业病危害因素日常监测，并确保监测系统处于正常运行状态；
- （六）对工作场所进行职业病危害因素检测、评价；

(七) 建设单位的主要负责人和职业卫生管理人员应当接受职业卫生培训，并组织劳动者进行上岗前的职业卫生培训；

(八) 按照规定组织从事接触职业病危害作业的劳动者进行上岗前职业健康检查，并将检查结果书面告知劳动者；

(九) 在醒目位置设置公告栏，公布有关职业病危害防治的规章制度、操作规程、职业病危害事故应急救援措施和工作场所职业病危害因素检测结果。对产生严重职业病危害的作业岗位，应当在其醒目位置，设置警示标识和中文警示说明；

(十) 为劳动者个人提供符合要求的职业病防护用品；

(十一) 建立、健全职业病危害事故应急救援预案；

(十二) 职业病防治有关法律、法规、规章和标准要求的其他管理措施。

第二十三条 建设项目完工后，需要进行试运行的，其配套建设的职业病防护设施必须与主体工程同时投入试运行。

试运行时间应当不少于30日，最长不得超过180日，国家有关部门另有规定或者特殊要求的行业除外。

第二十四条 建设项目在竣工验收前或者试运行期间，建设单位应当进行职业病危害控制效果评价，编制评价报告。建设项目职业病危害控制效果评价报告应当符合职业病防治有关法律、法规、规章和标准的要求，包括下列主要内容：

- 
- (一) 建设项目概况；
  - (二) 职业病防护设施设计执行情况分析、评价；
  - (三) 职业病防护设施检测和运行情况分析、评价；
  - (四) 工作场所职业病危害因素检测分析、评价；
  - (五) 工作场所职业病危害因素日常监测情况分析、评价；
  - (六) 职业病危害因素对劳动者健康危害程度分析、评价；
  - (七) 职业病危害防治管理措施分析、评价；
  - (八) 职业健康监护状况分析、评价；
  - (九) 职业病危害事故应急救援和控制措施分析、评价；
  - (十) 正常生产后建设项目职业病防治效果预期分析、评价；
  - (十一) 职业病危害防护补充措施及建议；
  - (十二) 评价结论，明确建设项目的职业病危害风险类别，以及采取控制效果评价报告所提对策建议后，职业病防护设施和防护措施是否符合职业病防治有关法律、法规、规章和标准的要求。

第二十五条 建设单位在职业病防护设施验收前，应当编制验收方案。验收方案应当包括以下内容：

- (一) 建设项目概况和风险类别，以及职业病危害预评价、职业病防护设施设计执行情况；
- (二) 参与验收的人员及其工作内容、责任；

(三) 验收工作时间安排、程序等。

建设单位应当在职业病防护设施验收前20日将验收方案向管辖该建设项目的安全生产监督管理部门进行书面报告。

第二十六条 属于职业病危害一般或者较重的建设项目，其建设单位主要负责人或其指定的负责人应当组织职业卫生专业技术人员对职业病危害控制效果评价报告进行评审以及对职业病防护设施进行验收，并形成是否符合职业病防治有关法律、法规、规章和标准要求的评审意见和验收意见。属于职业病危害严重的建设项目，其建设单位主要负责人或其指定的负责人应当组织外单位职业卫生专业技术人员参加评审和验收工作，并形成评审和验收意见。

建设单位应当按照评审与验收意见对职业病危害控制效果评价报告和职业病防护设施进行整改完善，并对最终的职业病危害控制效果评价报告和职业病防护设施验收结果的真实性、合规性和有效性负责。

建设单位应当将职业病危害控制效果评价和职业病防护设施验收工作过程形成书面报告备查，其中职业病危害严重的建设项目应当在验收完成之日起20日内向管辖该建设项目的安全生产监督管理部门提交书面报告。书面报告的具体格式由国家安全生产监督管理总局另行制定。

第二十七条 有下列情形之一的，建设项目职业病危害控制效果评价报告不得通过评审、职业病防护设施不得通过验收：

(一) 评价报告内容不符合本办法第二十四条要求的；

- 
- (二) 评价报告未按照评审意见整改的；
  - (三) 未按照建设项目职业病防护设施设计组织施工，且未充分论证说明的；
  - (四) 职业病危害防治管理措施不符合本办法第二十二条要求的；
  - (五) 职业病防护设施未按照验收意见整改的；
  - (六) 不符合职业病防治有关法律、法规、规章和标准规定的其他情形的。

第二十八条 分期建设、分期投入生产或者使用的建设项目，其配套的职业病防护设施应当分期与建设项目同步进行验收。

第二十九条 建设项目职业病防护设施未按照规定验收合格的，不得投入生产或者使用。

## 第五章 监督检查

第三十条 安全生产监督管理部门应当在职责范围内按照分类分级监管的原则，将建设单位开展建设项目职业病防护设施“三同时”情况的监督检查纳入安全生产年度监督检查计划，并按照监督检查计划与安全设施“三同时”实施一体化监督检查，对发现的违法行为应当依法予以处理；对违法行为情节严重的，应当按照规定纳入安全生产不良记录“黑名单”管理。

第三十一条 安全生产监督管理部门应当依法对建设单位开展建设项目职业病危害预评价情况进行监督检查，重点监督检查下列事项：



- 
- (一) 是否进行建设项目职业病危害预评价；
  - (二) 是否对建设项目可能产生的职业病危害因素及其对工作场所、劳动者健康影响与危害程度进行分析、评价；
  - (三) 是否对建设项目拟采取的职业病防护设施和防护措施进行评价，是否提出对策与建议；
  - (四) 是否明确建设项目职业病危害风险类别；
  - (五) 主要负责人或其指定的负责人是否组织职业卫生专业技术人员对职业病危害预评价报告进行评审，职业病危害预评价报告是否按照评审意见进行修改完善；
  - (六) 职业病危害预评价工作过程是否形成书面报告备查；
  - (七) 是否按照本办法规定公布建设项目职业病危害预评价情况；
  - (八) 依法应当监督检查的其他事项。

第三十二条 安全生产监督管理部门应当依法对建设单位开展建设项目职业病防护设施设计情况进行监督检查，重点监督检查下列事项：

- (一) 是否进行职业病防护设施设计；
- (二) 是否采纳职业病危害预评价报告中的对策与建议，如未采纳是否进行充分论证说明；
- (三) 是否明确职业病防护设施和应急救援设施的名称、规格、型号、数量、分布，并对防控性能进行分析；



(四) 是否明确辅助用室及卫生设施的设置情况；

(五) 是否明确职业病防护设施和应急救援设施投资预算；

(六) 主要负责人或其指定的负责人是否组织职业卫生专业技术人员对职业病防护设施设计进行评审，职业病防护设施设计是否按照评审意见进行修改完善；

(七) 职业病防护设施设计工作过程是否形成书面报告备查；

(八) 是否按照本办法规定公布建设项目职业病防护设施设计情况；

(九) 依法应当监督检查的其他事项。

第三十三条 安全生产监督管理部门应当依法对建设单位开展建设项目职业病危害控制效果评价及职业病防护设施验收情况进行监督检查，重点监督检查下列事项：

(一) 是否进行职业病危害控制效果评价及职业病防护设施验收；

(二) 职业病危害防治管理措施是否齐全；

(三) 主要负责人或其指定的负责人是否组织职业卫生专业技术人员对建设项目职业病危害控制效果评价报告进行评审和对职业病防护设施进行验收，是否按照评审意见和验收意见对职业病危害控制效果评价报告和职业病防护设施进行整改完善；

(四) 建设项目职业病危害控制效果评价及职业病防护设施验收工作过程是否形成书面报告备查；

---

（五）建设项目职业病防护设施验收方案、职业病危害严重建设项目职业病危害控制效果评价与职业病防护设施验收工作报告是否按照规定向安全生产监督管理部门进行报告；

（六）是否按照本办法规定公布建设项目职业病危害控制效果评价和职业病防护设施验收情况；

（七）依法应当监督检查的其他事项。

第三十四条 安全生产监督管理部门应当按照下列规定对建设单位组织的验收活动和验收结果进行监督核查，并纳入安全生产年度监督检查计划：

（一）对职业病危害严重建设项目的职业病防护设施的验收方案和验收工作报告，全部进行监督核查；

（二）对职业病危害较重和一般的建设项目职业病防护设施的验收方案和验收工作报告，按照国家安全生产监督管理总局规定的“双随机”方式实施抽查。

第三十五条 安全生产监督管理部门应当加强监督检查人员建设项目职业病防护设施“三同时”知识的培训，提高业务素质。

第三十六条 安全生产监督管理部门及其工作人员不得有下列行为：

（一）强制要求建设单位接受指定的机构、职业卫生专业技术人员开展建设项目职业病防护设施“三同时”有关工作；

(二) 以任何理由或者方式向建设单位和有关机构收取或者变相收取费用；

(三) 向建设单位摊派财物、推销产品；

(四) 在建设单位和有关机构报销任何费用。

第三十七条 任何单位或者个人发现建设单位、安全生产监督管理部门及其工作人员、有关机构和人员违反职业病防治有关法律、法规、标准和本办法规定的行为，均有权向安全生产监督管理部门或者有关部门举报。

受理举报的安全生产监督管理部门应当为举报人保密，并依法对举报内容进行核查和处理。

第三十八条 上级安全生产监督管理部门应当加强对下级安全生产监督管理部门建设项目职业病防护设施“三同时”监督执法工作的检查、指导。

地方各级安全生产监督管理部门应当定期汇总分析有关监督执法情况，并按照要求逐级上报。

## 第六章 法律责任

第三十九条 建设单位有下列行为之一的，由安全生产监督管理部门给予警告，责令限期改正；逾期不改正的，处10万元以上50万元以下的罚款；情节严重的，责令停止产生职业病危害的作业，或者提请有关人民政府按照国务院规定的权限责令停建、关闭：

(一) 未按照本办法规定进行职业病危害预评价的；

---

(二) 建设项目的职业病防护设施未按照规定与主体工程同时设计、同时施工、同时投入生产和使用的；

(三) 建设项目的职业病防护设施设计不符合国家职业卫生标准和卫生要求的；

(四) 未按照本办法规定对职业病防护设施进行职业病危害控制效果评价的；

(五) 建设项目竣工投入生产和使用前，职业病防护设施未按照本办法规定验收合格的。

第四十条 建设单位有下列行为之一的，由安全生产监督管理部门给予警告，责令限期改正；逾期不改正的，处5000元以上3万元以下的罚款：

(一) 未按照本办法规定，对职业病危害预评价报告、职业病防护设施设计、职业病危害控制效果评价报告进行评审或者组织职业病防护设施验收的；

(二) 职业病危害预评价、职业病防护设施设计、职业病危害控制效果评价或者职业病防护设施验收工作过程未形成书面报告备查的；

(三) 建设项目的生产规模、工艺等发生变更导致职业病危害风险发生重大变化的，建设单位对变更内容未重新进行职业病危害预评价和评审，或者未重新进行职业病防护设施设计和评审的；

(四) 需要试运行的职业病防护设施未与主体工程同时试运行的；

(五) 建设单位未按照本办法第八条规定公布有关信息的。

第四十一条 建设单位在职业病危害预评价报告、职业病防护设施设计、职业病危害控制效果评价报告编制、评审以及职业病防护设施验收等过程中弄虚作假的，由安全生产监督管理部门责令限期改正，给予警告，可以并处5000元以上3万元以下的罚款。

第四十二条 建设单位未按照规定及时、如实报告建设项目职业病防护设施验收方案，或者职业病危害严重建设项目未提交职业病危害控制效果评价与职业病防护设施验收的书面报告的，由安全生产监督管理部门责令限期改正，给予警告，可以并处5000元以上3万元以下的罚款。

第四十三条 参与建设项目职业病防护设施“三同时”监督检查工作的专家库专家违反职业道德或者行为规范，降低标准、弄虚作假、牟取私利，作出显失公正或者虚假意见的，由安全生产监督管理部门将其从专家库除名，终身不得再担任专家库专家。职业卫生专业技术人员在建设项目职业病防护设施“三同时”评审、验收等活动中涉嫌犯罪的，移送司法机关依法追究刑事责任。

第四十四条 违反本办法规定的其他行为，依照《中华人民共和国职业病防治法》有关规定给予处理。

## 第七章 附 则

第四十五条 煤矿建设项目职业病防护设施“三同时”的监督检查工作按照新修订发布的《煤矿和煤层气地面开采建设项目安全设施监察规定》执行，煤矿安全监察机构按照规定履行国家监察职责。

---

第四十六条 本办法自2017年5月1日起施行。国家安全安全生产监督管理总局2012年4月27日公布的《建设项目职业卫生“三同时”监督管理暂行办法》同时废止。

## 五、规范性文件

### 职业病分类和目录



( 国卫疾控发〔2013〕48 号 )

(法规不过期，手机扫码看)

#### 1、职业性尘肺病及其他呼吸系统疾病

##### ( 一 ) 尘肺病

- 1.矽肺
2. 煤工尘肺
3. 石墨尘肺
4. 碳黑尘肺
5. 石棉肺
6. 滑石尘肺
7. 水泥尘肺
8. 云母尘肺
9. 陶工尘肺
10. 铝尘肺
11. 电焊工尘肺
12. 铸工尘肺
13. 根据《尘肺病诊断标准》和《尘肺病理诊断标准》可以诊断的

---

## 其他尘肺病

### (二) 其他呼吸系统疾病

1. 过敏性肺炎

2. 棉尘病

3. 哮喘

14. 金属及其化合物粉尘肺沉着病（锡、铁、锑、钡及其化合物等）刺激性化学物所致慢性阻塞性肺疾病

4. 硬金属肺病

## 2、职业性皮肤病

1. 接触性皮炎

2. 光接触性皮炎

3. 电光性皮炎

4. 黑变病

5. 痤疮

6. 溃疡

7. 化学性皮肤灼伤

8. 白斑

9. 根据《职业性皮肤病的诊断总则》可以诊断的其他职业性皮肤病

## 3、职业性眼病

1. 化学性眼部灼伤

2. 电光性眼炎

3. 白内障（含放射性白内障、三硝基甲苯白内障）

## 4、职业性耳鼻喉口腔疾病

1. 噪声聋

2. 铬鼻病

3. 牙酸蚀病



---

4. 爆震聋

## 5、职业性化学中毒

1. 铅及其化合物中毒（不包括四乙基铅）

2. 汞及其化合物中毒

3. 锰及其化合物中毒

4. 镉及其化合物中毒

5. 铍病

6. 铊及其化合物中毒

7. 钡及其化合物中毒

8. 钒及其化合物中毒

9. 磷及其化合物中毒

10. 砷及其化合物中毒

11. 铀及其化合物中毒

12. 砷化氢中毒

13. 氯气中毒

14. 二氧化硫中毒

15. 光气中毒

16. 氨中毒

17. 偏二甲基胂中毒

18. 氮氧化合物中毒

19. 一氧化碳中毒

20. 二硫化碳中毒

21. 硫化氢中毒

22. 磷化氢、磷化锌、磷化铝中毒

23. 氟及其无机化合物中毒

24. 氰及腈类化合物中毒

- 
25. 四乙基铅中毒
  26. 有机锡中毒
  27. 羰基镍中毒
  28. 苯中毒
  29. 甲苯中毒
  30. 二甲苯中毒
  31. 正己烷中毒
  32. 汽油中毒
  33. 一甲胺中毒
  34. 有机氟聚合物单体及其热裂解物中毒
  35. 二氯乙烷中毒
  36. 四氯化碳中毒
  37. 氯乙烯中毒
  38. 三氯乙烯中毒
  39. 氯丙烯中毒
  40. 氯丁二烯中毒
  41. 苯的氨基及硝基化合物(不包括三硝基甲苯)中毒
  42. 三硝基甲苯中毒
  43. 甲醇中毒
  44. 酚中毒
  45. 五氯酚(钠)中毒
  46. 甲醛中毒
  47. 硫酸二甲酯中毒
  48. 丙烯酰胺中毒
  49. 二甲基甲酰胺中毒
  50. 有机磷中毒

- 
51. 氨基甲酸酯类中毒
  52. 杀虫脒中毒
  53. 溴甲烷中毒
  54. 拟除虫菊酯类中毒
  55. 铊及其化合物中毒
  56. 溴丙烷中毒
  57. 碘甲烷中毒
  58. 氯乙酸中毒
  59. 环氧乙烷中毒
  60. 上述条目未提及的与职业有害因素接触之间存在直接因果联系的其他化学中毒

## **6、物理因素所致职业**

- 1.中暑
- 2.减压病
- 3.高原病
- 4.航空病
- 5.手臂振动病
- 6.激光所致眼（角膜、晶状体、视网膜）损伤
- 7.冻伤

## **7、职业性放射性疾病**

- 1.外照射急性放射病
- 2.外照射亚急性放射病
- 3.外照射慢性放射病
- 4.内照射放射病
- 5.放射性皮肤疾病
- 6.放射性肿瘤（含矿工高氡暴露所致肺癌）

7. 放射性骨损伤
8. 放射性甲状腺疾病
9. 放射性性腺疾病
10. 放射复合伤
11. 根据《职业性放射性疾病诊断标准（总则）》可以诊断的其他

放射性损伤

## **8、职业性传染病**

1. 炭疽
2. 森林脑炎
3. 布鲁氏菌病
4. 艾滋病（限于医疗卫生人员及人民警察）
5. 莱姆病

## **9、职业性肿瘤**

1. 石棉所致肺癌、间皮瘤
2. 联苯胺所致膀胱癌
3. 苯所致白血病
4. 氯甲醚、双氯甲醚所致肺癌
5. 砷及其化合物所致肺癌、皮肤癌
6. 氯乙烯所致肝血管肉瘤
7. 焦炉逸散物所致肺癌
8. 六价铬化合物所致肺癌
9. 毛沸石所致肺癌、胸膜间皮瘤
10. 煤焦油、煤焦油沥青、石油沥青所致皮肤癌
11.  $\beta$ -萘胺所致膀胱癌

## **10、其他职业病**

1. 金属烟热

- 
2. 滑囊炎（限于井下工人）
  3. 股静脉血栓综合征、股动脉闭塞症或淋巴管闭塞症（限于刮研作业人员）

# 职业病危害因素分类目录

(国卫疾控发〔2015〕92号)



(法规不过期, 手机扫码看)

## (一) 粉尘

序号	名称	CAS 号
1	矽尘 (游离SiO <sub>2</sub> 含量≥10%)	14808-60-7
2	煤尘	
3	石墨粉尘	7782-42-5
4	炭黑粉尘	1333-86-4
5	石棉粉尘	1332-21-4
6	滑石粉尘	14807-96-6
7	水泥粉尘	
8	云母粉尘	12001-26-2
9	陶土粉尘	
10	铝尘	7429-90-5
11	电焊烟尘	
12	铸造粉尘	
13	白炭黑粉尘	112926-00-8
14	白云石粉尘	
15	玻璃钢粉尘	
16	玻璃棉粉尘	65997-17-3
17	茶尘	
18	大理石粉尘	1317-65-3
19	二氧化钛粉尘	13463-67-7
20	沸石粉尘	
21	谷物粉尘 (游离SiO <sub>2</sub> 含量<10%)	
22	硅灰石粉尘	13983-17-0

序号	名 称	CAS 号
23	硅藻土粉尘 ( 游离SiO <sub>2</sub> 含量<10% )	61790-53-2
24	活性炭粉尘	64365-11-3
25	聚丙烯粉尘	9003-07-0
26	聚丙烯腈纤维粉尘	
27	聚氯乙烯粉尘	9002-86-2
28	聚乙烯粉尘	9002-88-4
29	矿渣棉粉尘	
30	麻尘 ( 亚麻、黄麻和苧麻 ) ( 游离SiO <sub>2</sub> 含量<10% )	
31	棉尘	
32	木粉尘	
33	膨润土粉尘	1302-78-9
34	皮毛粉尘	
35	桑蚕丝尘	
36	砂轮磨尘	
37	石膏粉尘 ( 硫酸钙 )	10101-41-4
38	石灰石粉尘	1317-65-3
39	碳化硅粉尘	409-21-2
40	碳纤维粉尘	
41	稀土粉尘 ( 游离SiO <sub>2</sub> 含量<10% )	
42	烟草尘	
43	岩棉粉尘	
44	萤石混合性粉尘	
45	珍珠岩粉尘	93763-70-3
46	蛭石粉尘	
47	重晶石粉尘 ( 硫酸钡 )	7727-43-7
48	锡及其化合物粉尘	7440-31-5 ( 锡 )
49	铁及其化合物粉尘	7439-89-6 ( 铁 )
50	锑及其化合物粉尘	7440-36-0 ( 锑 )
51	硬质合金粉尘	
52	以上未提及的可导致职业病的其他粉尘	

## （二）化学因素

序号	名 称	CAS 号
1	铅及其化合物（不包括四乙基铅）	7439-92-1（铅）
2	汞及其化合物	7439-97-6（汞）
3	锰及其化合物	7439-96-5（锰）
4	镉及其化合物	7440-43-9（镉）
5	铍及其化合物	7440-41-7（铍）
6	铊及其化合物	7440-28-0（铊）
7	钡及其化合物	7440-39-3（钡）
8	钒及其化合物	7440-62-6（钒）
9	磷及其化合物（磷化氢、磷化锌、磷化铝、有机磷单列）	7723-14-0（磷）
10	砷及其化合物（砷化氢单列）	7440-38-2（砷）
11	铀及其化合物	7440-61-1（铀）
12	砷化氢	7784-42-1
13	氯气	7782-50-5
14	二氧化硫	7446-9-5
15	光气（碳酰氯）	75-44-5
16	氨	7664-41-7
17	偏二甲基胍（1,1-二甲基胍）	57-14-7
18	氮氧化合物	
19	一氧化碳	630-08-0
20	二硫化碳	75-15-0
21	硫化氢	7783-6-4
22	磷化氢、磷化锌、磷化铝	7803-51-2、 1314-84-7、 20859-73-8
23	氟及其无机化合物	7782-41-4（氟）
24	氰及其腈类化合物	460-19-5（氰）
25	四乙基铅	78-00-2
26	有机锡	
27	羰基镍	13463-39-3
28	苯	71-43-2
29	甲苯	108-88-3
30	二甲苯	1330-20-7



序号	名 称	CAS 号
31	正己烷	110-54-3
32	汽油	
33	一甲胺	74-89-5
34	有机氟聚合物单体及其热裂解物	
35	二氯乙烷	1300-21-6
36	四氯化碳	56-23-5
37	氯乙烯	1975-1-4
38	三氯乙烯	1979-1-6
39	氯丙烯	107-05-1
40	氯丁二烯	126-99-8
41	苯的氨基及硝基化合物（不含三硝基甲苯）	
42	三硝基甲苯	118-96-7
43	甲醇	67-56-1
44	酚	108-95-2
45	五氯酚及其钠盐	87-86-5（五氯酚）
46	甲醛	50-00-0
47	硫酸二甲酯	77-78-1
48	丙烯酰胺	1979-6-1
49	二甲基甲酰胺	1968-12-2
50	有机磷	
51	氨基甲酸酯类	
52	杀虫脒	19750-95-9
53	溴甲烷	74-83-9
54	拟除虫菊酯	
55	镉及其化合物	7440-74-6（镉）
56	溴丙烷（1-溴丙烷；2-溴丙烷）	106-94-5；75-26-3
57	碘甲烷	74-88-4
58	氯乙酸	1979-11-8
59	环氧乙烷	75-21-8
60	氨基磺酸铵	7773-06-0
61	氯化铵烟	12125-02-9（氯化铵）
62	氯磺酸	7790-94-5
63	氢氧化铵	1336-21-6
64	碳酸铵	506-87-6
65	$\alpha$ -氯乙酰苯	532-27-4

序号	名 称	CAS 号
66	对特丁基甲苯	98-51-1
67	二乙烯基苯	1321-74-0
68	过氧化苯甲酰	94-36-0
69	乙苯	100-41-4
70	碲化铋	1304-82-1
71	铂化物	
72	1,3-丁二烯	106-99-0
73	苯乙烯	100-42-5
74	丁烯	25167-67-3
75	二聚环戊二烯	77-73-6
76	邻氯苯乙烯 ( 氯乙烯苯 )	2039-87-4
77	乙炔	74-86-2
78	1,1-二甲基-4,4'-联吡啶鎓盐二氯化物 ( 百草枯 )	1910-42-5
79	2-N-二丁氨基乙醇	102-81-8
80	2-二乙氨基乙醇	100-37-8
81	乙醇胺 ( 氨基乙醇 )	141-43-5
82	异丙醇胺 ( 1-氨基-2-二丙醇 )	78-96-6
83	1,3-二氯-2-丙醇	96-23-1
84	苯乙醇	60-12-18
85	丙醇	71-23-8
86	丙烯醇	107-18-6
87	丁醇	71-36-3
88	环己醇	108-93-0
89	己二醇	107-41-5
90	糠醇	98-00-0
91	氯乙醇	107-07-3
92	乙二醇	107-21-1
93	异丙醇	67-63-0
94	正戊醇	71-41-0
95	重氮甲烷	334-88-3
96	多氯萘	70776-03-3
97	蒽	120-12-7
98	六氯萘	1335-87-1
99	氯萘	90-13-1
100	萘	91-20-3

序号	名 称	CAS 号
101	萘烷	91-17-8
102	硝基萘	86-57-7
103	蒽醌及其染料	84-65-1 ( 蒽醌 )
104	二苯胍	102-06-7
105	对苯二胺	106-50-3
106	对溴苯胺	106-40-1
107	卤化水杨酰苯胺 ( N-水杨酰苯胺 )	
108	硝基萘胺	776-34-1
109	对苯二甲酸二甲酯	120-61-6
110	邻苯二甲酸二丁酯	84-74-2
111	邻苯二甲酸二甲酯	131-11-3
112	磷酸二丁基苯酯	2528-36-1
113	磷酸三邻甲苯酯	78-30-8
114	三甲苯磷酸酯	1330-78-5
115	1,2,3-苯三酚 ( 焦棓酚 )	87-66-1
116	4,6-二硝基邻苯甲酚	534-52-1
117	N,N-二甲基-3-氨基苯酚	99-07-0
118	对氨基酚	123-30-8
119	多氯酚	
120	二甲苯酚	108-68-9
121	二氯酚	120-83-2
122	二硝基苯酚	51-28-5
123	甲酚	1319-77-3
124	甲基氨基酚	55-55-0
125	间苯二酚	108-46-3
126	邻仲丁基苯酚	89-72-5
127	萘酚	1321-67-1
128	氢醌 ( 对苯二酚 )	123-31-9
129	三硝基酚 ( 苦味酸 )	88-89-1
130	氰氨化钙	156-62-7
131	碳酸钙	471-34-1
132	氧化钙	1305-78-8
133	锆及其化合物	7440-67-7 ( 锆 )
134	铬及其化合物	7440-47-3 ( 铬 )
135	钴及其氧化物	7440-48-4
136	二甲基二氯硅烷	75-78-5

序号	名 称	CAS 号
137	三氯氢硅	10025-78-2
138	四氯化硅	10026-04-7
139	环氧丙烷	75-56-9
140	环氧氯丙烷	106-89-8
141	柴油	
142	焦炉逸散物	
143	煤焦油	8007-45-2
144	煤焦油沥青	65996-93-2
145	木馏油（焦油）	8001-58-9
146	石蜡烟	
147	石油沥青	8052-42-4
148	苯肼	100-63-0
149	甲基肼	60-34-4
150	肼	302-01-2
151	聚氯乙烯热解物	7647-01-0
152	锂及其化合物	7439-93-2（锂）
153	联苯胺（4,4'-二氨基联苯）	92-87-5
154	3,3-二甲基联苯胺	119-93-7
155	多氯联苯	1336-36-3
156	多溴联苯	59536-65-1
157	联苯	92-52-4
158	氯联苯（54%氯）	11097-69-1
159	甲硫醇	74-93-1
160	乙硫醇	75-08-1
161	正丁基硫醇	109-79-5
162	二甲基亚砷	67-68-5
163	二氯化砷（磺酰氯）	7791-25-5
164	过硫酸盐（过硫酸钾、过硫酸钠、过硫酸铵等）	
165	硫酸及三氧化硫	7664-93-9
166	六氟化硫	2551-62-4
167	亚硫酸钠	7757-83-7
168	2-溴乙氧基苯	589-10-6
169	苄基氯	100-44-7
170	苄基溴（溴甲苯）	100-39-0

序号	名 称	CAS 号
171	多氯苯	
172	二氯苯	106-46-7
173	氯苯	108-90-7
174	溴苯	108-86-1
175	1,1-二氯乙烯	75-35-4
176	1,2-二氯乙烯 ( 顺式 )	540-59-0
177	1,3-二氯丙烯	542-75-6
178	二氯乙炔	7572-29-4
179	六氯丁二烯	87-68-3
180	六氯环戊二烯	77-47-4
181	四氯乙烯	127-18-4
182	1,1,1-三氯乙烷	71-55-6
183	1,2,3-三氯丙烷	96-18-4
184	1,2-二氯丙烷	78-87-5
185	1,3-二氯丙烷	142-28-9
186	二氯二氟甲烷	75-71-8
187	二氯甲烷	75-09-2
188	二溴氯丙烷	35407
189	六氯乙烷	67-72-1
190	氯仿 ( 三氯甲烷 )	67-66-3
191	氯甲烷	74-87-3
192	氯乙烷	75-00-3
193	氯乙酰氯	79-40-9
194	三氯一氟甲烷	75-69-4
195	四氯乙烷	79-34-5
196	四溴化碳	558-13-4
197	五氟氯乙烷	76-15-3
198	溴乙烷	74-96-4
199	铝酸钠	1302-42-7
200	二氧化氯	10049-04-4
201	氯化氢及盐酸	7647-01-0
202	氯酸钾	3811-04-9
203	氯酸钠	7775-09-9
204	三氟化氯	7790-91-2
205	氯甲醚	107-30-2
206	苯基醚 ( 二苯醚 )	101-84-8

序号	名 称	CAS 号
207	二丙二醇甲醚	34590-94-8
208	二氯乙醚	111-44-4
209	二缩水甘油醚	
210	邻茴香胺	90-04-0
211	双氯甲醚	542-88-1
212	乙醚	60-29-7
213	正丁基缩水甘油醚	2426-08-6
214	钼酸	13462-95-8
215	钼酸铵	13106-76-8
216	钼酸钠	7631-95-0
217	三氧化钼	1313-27-5
218	氢氧化钠	1310-73-2
219	碳酸钠（纯碱）	3313-92-6
220	镍及其化合物（羰基镍单列）	
221	癸硼烷	17702-41-9
222	硼烷	
223	三氟化硼	7637-07-2
224	三氯化硼	10294-34-5
225	乙硼烷	19287-45-7
226	2-氯苯基羟胺	10468-16-3
227	3-氯苯基羟胺	10468-17-4
228	4-氯苯基羟胺	823-86-9
229	苯基羟胺（苯胍）	100-65-2
230	巴豆醛（丁烯醛）	4170-30-3
231	丙酮醛（甲基乙二醛）	78-98-8
232	丙烯醛	107-02-8
233	丁醛	123-72-8
234	糠醛	98-01-1
235	氯乙醛	107-20-0
236	羟基香茅醛	107-75-5
237	三氯乙醛	75-87-6
238	乙醛	75-07-0
239	氢氧化铯	21351-79-1
240	氯化苄烷胺（洁尔灭）	8001-54-5
241	双-(二甲基硫代氨基甲酰基)二硫化物 （秋兰姆、福美双）	137-26-8

序号	名 称	CAS 号
242	$\alpha$ -萘硫脲 ( 安妥 )	86-88-4
243	3-(1-丙酮基苄基)-4-羟基香豆素 ( 杀鼠灵 )	81-81-2
244	酚醛树脂	9003-35-4
245	环氧树脂	38891-59-7
246	脲醛树脂	25104-55-6
247	三聚氰胺甲醛树脂	9003-08-1
248	1,2,4-苯三酸酐	552-30-7
249	邻苯二甲酸酐	85-44-9
250	马来酸酐	108-31-6
251	乙酸酐	108-24-7
252	丙酸	79-09-4
253	对苯二甲酸	100-21-0
254	氟乙酸钠	62-74-8
255	甲基丙烯酸	79-41-4
256	甲酸	64-18-6
257	羟基乙酸	79-14-1
258	巯基乙酸	68-11-1
259	三甲基己二酸	3937-59-5
260	三氯乙酸	76-03-9
261	乙酸	64-19-7
262	正香草酸 ( 高香草酸 )	306-08-1
263	四氯化钛	7550-45-0
264	钽及其化合物	7440-25-7 ( 钽 )
265	铈及其化合物	7440-36-0 ( 铈 )
266	五羰基铁	13463-40-6
267	2-己酮	591-78-6
268	3, 5, 5-三甲基-2-环己烯-1-酮 ( 异佛尔酮 )	78-59-1
269	丙酮	67-64-1
270	丁酮	78-93-3
271	二乙基甲酮	96-22-0
272	二异丁基甲酮	108-83-8
273	环己酮	108-94-1
274	环戊酮	120-92-3
275	六氟丙酮	684-16-2

序号	名 称	CAS 号
276	氯丙酮	78-95-5
277	双丙酮醇	123-42-2
278	乙基另戊基甲酮 ( 5-甲基-3-庚酮 )	541-85-5
279	乙基戊基甲酮	106-68-3
280	乙烯酮	463-51-4
281	异亚丙基丙酮	141-79-7
282	铜及其化合物	
283	丙烷	74-98-6
284	环己烷	110-82-7
285	甲烷	74-82-8
286	壬烷	111-84-2
287	辛烷	111-65-9
288	正庚烷	142-82-5
289	正戊烷	109-66-0
290	2-乙氧基乙醇	110-80-5
291	甲氧基乙醇	109-86-4
292	围涎树碱	
293	二硫化硒	56093-45-9
294	硒化氢	7783-07-5
295	钨及其不溶性化合物	7740-33-7 ( 钨 )
296	硒及其化合物 ( 六氟化硒、硒化氢单列 )	7782-49-2 ( 硒 )
297	二氧化锡	1332-29-2
298	N,N-二甲基乙酰胺	127-19-5
299	N-3,4 二氯苯基丙酰胺 ( 敌稗 )	709-98-8
300	氟乙酰胺	640-19-7
301	己内酰胺	105-60-2
302	环四次甲基四硝胺 ( 奥克托今 )	2691-41-0
303	环三次甲基三硝铵 ( 黑索今 )	121-82-4
304	硝化甘油	55-63-0
305	氯化锌烟	7646-85-7 ( 氯化锌 )
306	氧化锌	1314-13-2
307	氢溴酸 ( 溴化氢 )	10035-10-6
308	臭氧	10028-15-6
309	过氧化氢	7722-84-1
310	钾盐镁矾	
311	丙烯基芥子油	



序号	名 称	CAS 号
312	多次甲基多苯基异氰酸酯	57029-46-6
313	二苯基甲烷二异氰酸酯	101-68-8
314	甲苯-2,4-二异氰酸酯 ( TDI )	584-84-9
315	六亚甲基二异氰酸酯 ( HDI ) ( 1,6-己二异氰酸酯 )	822-06-0
316	蔡二异氰酸酯	3173-72-6
317	异佛尔酮二异氰酸酯	4098-71-9
318	异氰酸甲酯	624-83-9
319	氧化银	20667-12-3
320	甲氧氯	72-43-5
321	2-氨基吡啶	504-29-0
322	N-乙基吗啉	100-74-3
323	吡啶	260-94-6
324	苯绕蒽酮	82-05-3
325	吡啶	110-86-1
326	二噁烷	123-91-1
327	呋喃	110-00-9
328	吗啉	110-91-8
329	四氢呋喃	109-99-9
330	茚	95-13-6
331	四氢化锆	7782-65-2
332	二乙烯二胺 ( 哌嗪 )	110-85-0
333	1,6-己二胺	124-09-4
334	二甲胺	124-40-3
335	二乙烯三胺	111-40-0
336	二异丙胺基氯乙烷	96-79-7
337	环己胺	108-91-8
338	氯乙基胺	689-98-5
339	三乙烯四胺	112-24-3
340	烯丙胺	107-11-9
341	乙胺	75-04-7
342	乙二胺	107-15-3
343	异丙胺	75-31-0
344	正丁胺	109-73-9
345	1,1-二氯-1-硝基乙烷	594-72-9
346	硝基丙烷	25322-01-4

序号	名 称	CAS 号
347	三氯硝基甲烷 ( 氯化苦 )	76-06-2
348	硝基甲烷	75-52-5
349	硝基乙烷	79-24-3
350	1,3-二甲基丁基乙酸酯 ( 乙酸仲己酯 )	108-84-9
351	2-甲氧基乙基乙酸酯	110-49-6
352	2-乙氧基乙基乙酸酯	111-15-9
353	n-乳酸正丁酯	138-22-7
354	丙烯酸甲酯	96-33-3
355	丙烯酸正丁酯	141-32-2
356	甲基丙烯酸甲酯 ( 异丁烯酸甲酯 )	80-62-6
357	甲基丙烯酸缩水甘油酯	106-91-2
358	甲酸丁酯	592-84-7
359	甲酸甲酯	107-31-3
360	甲酸乙酯	109-94-4
361	氯甲酸甲酯	79-22-1
362	氯甲酸三氯甲酯 ( 双光气 )	503-38-8
363	三氟甲基次氟酸酯	
364	亚硝酸乙酯	109-95-5
365	乙二醇二硝酸酯	628-96-6
366	乙基硫代磺酸乙酯	682-91-7
367	乙酸苄酯	140-11-4
368	乙酸丙酯	109-60-4
369	乙酸丁酯	123-86-4
370	乙酸甲酯	79-20-9
371	乙酸戊酯	628-63-7
372	乙酸乙烯酯	108-05-4
373	乙酸乙酯	141-78-6
374	乙酸异丙酯	108-21-4
375	以上未提及的可导致职业病的其他化学因素	

### (三) 物理因素

序号	名 称
1	噪声
2	高温
3	低气压

序号	名 称
4	高压
5	高原低氧
6	振动
7	激光
8	低温
9	微波
10	紫外线
11	红外线
12	工频电磁场
13	高频电磁场
14	超高频电磁场
15	以上未提及的可导致职业病的其他物理因素

#### （四）放射性因素

序号	名 称	备 注
1	密封放射源产生的电离辐射	主要产生 $\gamma$ 、中子等射线
2	非密封放射性物质	可产生 $\alpha$ 、 $\beta$ 、 $\gamma$ 射线或中子
3	X 射线装置（含 CT 机） 产生的电离辐射	X 射线
4	加速器产生的电离辐射	可产生电子射线、X 射线、质子、重 离子、中子以及感生放射性等
5	中子发生器产生的电离辐射	主要是中子、 $\gamma$ 射线等
6	氡及其短寿命子体	限于矿工高氡暴露
7	铀及其化合物	
8	以上未提及的可导致职业病的其他放射性因素	

#### （五）生物因素

序号	名 称	备 注
1	艾滋病病毒	限于医疗卫生人员及人民警察
2	布鲁氏菌	
3	伯氏疏螺旋体	
4	森林脑炎病毒	
5	炭疽芽孢杆菌	
6	以上未提及的可导致职业病的其他生物因素	

## （六）其他因素

序号	名 称	备 注
1	金属烟	
2	井下不良作业条件	限于井下工人
3	刮研作业	限于手工刮研作业人员

# 高毒物品目录

(卫法监发〔2003〕142号)



(法规不过期, 手机扫码看)

序号	毒物名称CAS No	别名	英文名称	MAC (mg/m <sup>3</sup> )	PC-TWA (mg/m <sup>3</sup> )	PC-STEL (mg/m <sup>3</sup> )
1	N-甲基苯胺 100-61-8		N-Methyl aniline	——	2	5
2	N-异丙基苯胺 768-52-5		N-Isopropylaniline	——	10	25
3	氨 7664-41-7	阿摩尼亚	Ammonia	——	20	30
4	苯 71-43-2		Benzene	——	6	10
5	苯胺 62-53-3		Aniline	——	3	7.5
6	丙烯酰胺 79-06-1		Acrylamide	——	0.3	0.9
7	丙烯腈 107-13-1		Acrylonitrile	——	1	2
8	对硝基苯胺 100-01-6		p-Nitroaniline	——	3	7.5
9	对硝基氯苯/二硝基氯苯 100-00-5/25567-67-3		p-Nitrochlorobenzene/ Dinitrochlorobenzene	——	0.6	1.8
10	二苯胺 122-39-4		Diphenylamine	——	10	25
11	二甲基苯胺 121-69-7		Dimethylaniline	——	5	10
12	二硫化碳 75-15-0		Carbon disulfide	——	5	10

序号	毒物名称CAS No	别名	英文名称	MAC (mg/m <sup>3</sup> )	PC-TWA (mg/m <sup>3</sup> )	PC-STEL (mg/m <sup>3</sup> )
13	二氯代乙炔 7572-29-4		Dichloroacetylene	0.4	——	——
14	二硝基苯(全部异构体) 582-29-0/ 99-65-0/100-25-4		Dinitrobenzene ( all isomers )	——	1	2.5
15	二硝基(甲)苯 25321-14-6		Dinitrotoluene	——	0.2	0.6
16	二氧化(一)氮 10102-44-0		Nitrogen dioxide	——	5	10
17	甲苯-2,4-二异氰酸酯 (TDI) 584-84-9		Toluene-2,4-diisocyanate (TDI)	——	0.1	0.2
18	氟化氢 7664-39-3	氢氟酸	Hydrogen fluoride	2	——	——
19	氟及其化合物(不含氟化氢)		Fluorides ( except HF ) , as F	——	2	5
20	镉及其化合物 7440-43-9		Cadmium and compounds	——	0.01	0.02
21	铬及其化合物 305-03-3		Chromic and compounds	0.05	0.15	——
22	汞 7439-97-6	水银	Mercury	——	0.02	0.04
23	碳酰氯 75-44-5	光气	Phosgene	0.5	——	——
24	黄磷 7723-14-0		Yellow phosphorus	——	0.05	0.1
25	甲(基)胂 60-34-4		Methyl hydrazine	0.08	——	——
26	甲醛 50-00-0	福尔马林	Formaldehyde	0.5	——	——
27	焦炉逸散物		Coke oven emissions	——	0.1	0.3
28	胂;联氨 302-01-2		Hydrazine	——	0.06	0.13
29	可溶性镍化物 7440-02-0		Nickel soluble compounds	——	0.5	1.5
30	磷化氢;磷 7803-51-2		Phosphine	0.3	——	——

序号	毒物名称CAS No	别名	英文名称	MAC (mg/m <sup>3</sup> )	PC-TWA (mg/m <sup>3</sup> )	PC-STEL (mg/m <sup>3</sup> )
31	硫化氢 7783-06-4		Hydrogen sulfide	10	——	——
32	硫酸二甲酯 77-78-1		Dimethyl sulfate	——	0.5	1.5
33	氯化汞 7487-94-7	升汞	Mercuric chloride	——	0.025	0.025
34	氯化萘 90-13-1		Chlorinated naphthalene	——	0.5	1.5
35	氯甲基醚 107-30-2		Chloromethyl methyl ether	0.005	——	——
36	氯；氯气 7782-50-5		Chlorine	1	——	——
37	氯乙烯；乙烯基氯 75-01-4		Vinyl chloride		10	25
38	锰化合物（锰尘、锰烟） 7439-96-5		Manganese and compounds	——	0.15	0.45
39	镍与难溶性镍化物 7440-02-0		Nichel and insoluble compounds	——	1	2.5
40	铍及其化合物 7440-41-7		Beryllium and compounds	——	0.0005	0.001
41	偏二甲基肼 57-14-7		Unsymmetric dimethylhydrazine	——	0.5	1.5
42	铅：尘 / 烟 7439-92-1/7439-92-1		Lead dust	0.05	——	——
			Lead fume	0.03	——	——
43	氰化氢（按CN计） 460-19-5		Hydrogen cyanide, as CN	1	——	——
44	氰化物（按CN计） 143-33-9		Cyanides,as CN	1	——	——
45	三硝基甲苯 118-96-7	TNT	Trinitrotoluene	——	0.2	0.5
46	砷化（三）氢；胂 7784-42-1		Arsine	0.03	——	——
47	砷及其无机化合物 7440-38-2		Arenic and inorganic compounds	——	0.01	0.02
48	石棉总尘/纤维 1332-21-4		Asbestos		0.8 0.8f/ml	1.5 1.5f/ml

序号	毒物名称CAS No	别名	英文名称	MAC (mg/m <sup>3</sup> )	PC-TWA (mg/m <sup>3</sup> )	PC-STEL (mg/m <sup>3</sup> )
49	铊及其可溶化合物 7440-28-0		Thallium and soluble compounds	——	0.05	0.1
50	(四) 羰基镍 13463-39-3		Nickel carbonyl	0.002	——	——
51	锑及其化合物 7440-36-0		Antimony and compounds	——	0.5	1.5
52	五氧化二钒烟尘 7440-62-6		Vanadium pentoxide fume and dust	——	0.05	0.15
53	硝基苯 98-95-3		Nitrobenzene ( skin )	——	2	5
54	一氧化碳 ( 非高原 ) 630-08-0		Carbon monoxide not in high altitude area	——	20	30

备注：

CAS 为化学文摘号。

MAC 为工作场所空气中有毒物质最高容许浓度。

PC-TWA 为工作场所空气中有毒物质时间加权平均容许浓度。PC-STEL 为工作场所空气中有毒物质短时间接触容许浓度。



# 用人单位职业病危害因素定期检测管理规范

(原安监总厅安健〔2015〕16号)



(法规不过期，手机扫码看)

第一条 为了加强和规范用人单位职业病危害因素定期检测工作，及时有效地预防、控制和消除职业病危害，保护劳动者职业健康权益，依据《中华人民共和国职业病防治法》（以下简称《职业病防治法》）和《工作场所职业卫生监督管理规定》（国家安全监管总局令第47号），制定本规范。

第二条 产生职业病危害的用人单位对其工作场所进行职业病危害因素定期检测及其管理，适用本规范。

第三条 职业病危害因素定期检测是指用人单位定期委托具备资质的职业卫生技术服务机构对其产生职业病危害的工作场所进行的检测。

本规范所指职业病危害因素是指《职业病危害因素分类目录》中所列危害因素以及国家职业卫生标准中有职业接触限值及检测方法的危害因素。

第四条 用人单位应当建立职业病危害因素定期检测制度，每年至

---

少委托具备资质的职业卫生技术服务机构对其存在职业病危害因素的工作场所进行一次全面检测。法律法规另有规定的，按其规定执行。

第五条 用人单位应当将职业病危害因素定期检测工作纳入年度职业病防治计划和实施方案，明确责任部门或责任人，所需检测费用纳入年度经费预算予以保障。

第六条 用人单位应当建立职业病危害因素定期检测档案，并纳入其职业卫生档案体系。

第七条 用人单位在与职业卫生技术服务机构签订定期检测合同前，应当对职业卫生技术服务机构的资质、计量认证范围等事项进行核对，并将相关资质证书复印存档。

定期检测范围应当包含用人单位产生职业病危害的全部工作场所，用人单位不得要求职业卫生技术服务机构仅对部分职业病危害因素或部分工作场所进行指定检测。

第八条 用人单位与职业卫生技术服务机构签订委托协议后，应将其生产工艺流程、产生职业病危害的原辅材料和设备、职业病防护设施、劳动工作制度等与检测有关的情况告知职业卫生技术服务机构。

用人单位应当在确保正常生产的状况下，配合职业卫生技术服务机构做好采样前的现场调查和工作日写实工作，并由陪同人员在技术服务机构现场记录表上签字确认。

第九条 职业卫生技术服务机构对用人单位工作场所进行现场调查后，结合用人单位提供的相关材料，制定现场采样和检测计划，用人单位主要负责人按照国家有关采样规范确认无误后 应当在现场采样和检测计划上签字。

第十条 职业卫生技术服务机构在进行现场采样检测时 用人单位应当保证生产过程处于正常状态，不得故意减少生产负荷或停产、停机。用人单位因故需要停产、停机或减负运行的，应当及时通知技术服务机构变更现场采样和检测计划。

用人单位应当对技术服务机构现场采样检测过程进行拍照或录像留证。

第十一条 采样检测结束时 用人单位陪同人员应当对现场采样检测记录进行确认并签字。

第十二条 用人单位与职业卫生技术服务机构应当互相监督，保证采样检测符合以下要求：

（一）采用定点采样时，选择空气中有害物质浓度最高、劳动者接触时间最长的工作地点采样；采用个体采样时，选择接触有害物质浓度最高和接触时间最长的劳动者采样；

（二）空气中有害物质浓度随季节发生变化的工作场所，选择空气中有害物质浓度最高的时节为重点采样时段；同时风速、风向、温度、

---

湿度等气象条件应满足采样要求；

（三）在工作周内，应当将有害物质浓度最高的工作日选择为重点采样日；在工作日内，应当将有害物质浓度最高的时段选择为重点采样时段；

（四）高温测量时，对于常年从事接触高温作业的，测量夏季最热月份湿球黑球温度；不定期接触高温作业的，测量工期内最热月份湿球黑球温度；从事室外作业的，测量夏季最热月份晴天有太阳辐射时湿球黑球温度。

第十三条 用人单位在委托职业卫生技术服务机构进行定期检测过程中不得有下列行为：

- （一）委托不具备相应资质的职业卫生技术服务机构检测；
- （二）隐瞒生产所使用的原辅材料成分及用量、生产工艺与布局等有关情况；
- （三）要求职业卫生技术服务机构在异常气象条件、减少生产负荷、开工时间不足等不能反映真实结果的状态下进行采样检测；
- （四）要求职业卫生技术服务机构更改采样检测数据；
- （五）要求职业卫生技术服务机构对指定地点或指定职业病危害因素进行采样检测；
- （六）以拒付少付检测费用等不正当手段干扰职业卫生技术服务机

---

构正常采样检测工作；

（七）妨碍正常采样检测工作，影响检测结果真实性的其他行为。

第十四条 用人单位应当要求职业卫生技术服务机构及时提供定期检测报告，定期检测报告经用人单位主要负责人审阅签字后归档。

在收到定期检测报告后一个月之内，用人单位应当将定期检测结果向所在地安全生产监督管理部门报告。

第十五条 定期检测结果中职业病危害因素浓度或强度超过职业接触限值的，职业卫生技术服务机构应提出相应整改建议。用人单位应结合本单位的实际情况，制定切实有效的整改方案，立即进行整改。整改落实情况应有明确的记录并存入职业卫生档案备查。

第十六条 用人单位应当及时在工作场所公告栏向劳动者公布定期检测结果和相应的防护措施。

第十七条 安全生产监管部门应当加强对用人单位职业病危害因素定期检测工作的监督检查。发现用人单位违反本规范的，依据《职业病防治法》、《工作场所职业卫生监督管理规定》等法律法规及规章的规定予以处罚。

第十八条 本规范未规定的其他有关事项，依照《职业病防治法》和其他有关法律法规规章及职业卫生标准的规定执行。

# 用人单位劳动防护用品管理规范

(原安监总厅安健〔2018〕3号)



(法规不过期，手机扫码看)

## 第一章 总 则

第一条 为规范用人单位劳动防护用品的使用和管理，保障劳动者安全健康及相关权益，根据《中华人民共和国安全生产法》、《中华人民共和国职业病防治法》等法律、行政法规和规章，制定本规范。

第二条 本规范适用于中华人民共和国境内企业、事业单位和个体经济组织等用人单位的劳动防护用品管理工作。

第三条 本规范所称的劳动防护用品，是指由用人单位为劳动者配备的，使其在劳动过程中免遭或者减轻事故伤害及职业病危害的个体防护装备。

第四条 劳动防护用品是由用人单位提供的，保障劳动者安全与健康辅助性、预防性措施，不得以劳动防护用品替代工程防护设施和其他技术、管理措施。

第五条 用人单位应当健全管理制度，加强劳动防护用品配备、发放、使用等管理工作。

第六条 用人单位应当安排专项经费用于配备劳动防护用品，不得以货币或者其他物品替代。该项经费计入生产成本，据实列支。

第七条 用人单位应当为劳动者提供符合国家标准或者行业标准的劳动防护用品。使用进口的劳动防护用品，其防护性能不得低于我国相关标准。

第八条 劳动者在作业过程中，应当按照规章制度和劳动防护用品使用规则，正确佩戴和使用劳动防护用品。

第九条 用人单位使用的劳务派遣工、接纳的实习学生应当纳入本单位人员统一管理，并配备相应的劳动防护用品。对处于作业地点的其他外来人员，必须按照与进行作业的劳动者相同的标准，正确佩戴和使用劳动防护用品。

## 第二章 劳动防护用品选择

第十条 劳动防护用品分为以下十大类：

（一）防御物理、化学和生物危险、有害因素对头部伤害的头部防护用品。

（二）防御缺氧空气和空气污染物进入呼吸道的呼吸防护用品。

（三）防御物理和化学危险、有害因素对眼面部伤害的眼面部防护用品。

(四) 防噪声危害及防水、防寒等的耳部防护用品。

(五) 防御物理、化学和生物危险、有害因素对手部伤害的手部防护用品。

(六) 防御物理和化学危险、有害因素对足部伤害的足部防护用品。

(七) 防御物理、化学和生物危险、有害因素对躯干伤害的躯干防护用品。

(八) 防御物理、化学和生物危险、有害因素损伤皮肤或引起皮肤疾病的护肤用品。

(九) 防止高处作业劳动者坠落或者高处落物伤害的坠落防护用品。

(十) 其他防御危险、有害因素的劳动防护用品。

第十一条 用人单位应按照识别、评价、选择的程序(见附件1),结合劳动者作业方式和工作条件,并考虑其个人特点及劳动强度,选择防护功能和效果适用的劳动防护用品。

(一) 接触粉尘、有毒、有害物质的劳动者应当根据不同粉尘种类、粉尘浓度及游离二氧化硅含量和毒物的种类及浓度配备相应的呼吸器(见附件2)、防护服、防护手套和防护鞋等。具体可参照《呼吸防护用品自吸过滤式防颗粒物呼吸器》(GB2626)、《呼吸防护用品的选择、使用



及维护》（GB/T18664）、《防护服装化学防护服的选择、使用和维护》（GB/T24536）、《手部防护防护手套的选择、使用和维护指南》（GB/T29512）和《个体防护装备足部防护鞋（靴）的选择、使用和维护指南》（GB/T28409）等标准。

（二）接触噪声的劳动者，当暴露于  $80\text{dB} \leq L_{EX,8h} < 85\text{dB}$  的工作场所时，用人单位应当根据劳动者需求为其配备适用的护听器；当暴露于  $L_{EX,8h} \geq 85\text{dB}$  的工作场所时，用人单位必须为劳动者配备适用的护听器，并指导劳动者正确佩戴和使用（见附件2）。具体可参照《护听器的选择指南》（GB/T23466）。

（三）工作场所中存在电离辐射危害的，经危害评价确认劳动者需佩戴劳动防护用品的，用人单位可参照电离辐射的相关标准及《个体防护装备配备基本要求》（GB/T29510）为劳动者配备劳动防护用品，并指导劳动者正确佩戴和使用。

（四）从事存在物体坠落、碎屑飞溅、转动机械和锋利器具等作业的劳动者，用人单位还可参照《个体防护装备选用规范》（GB/T11651）、《头部防护安全帽选用规范》（GB/T30041）和《坠落防护装备安全使用规范》（GB/T23468）等标准，为劳动者配备适用的劳动防护用品。

第十二条 同一工作地点存在不同种类的危险、有害因素的，应当

为劳动者同时提供防御各类危害的劳动防护用品。需要同时配备的劳动防护用品，还应考虑其可兼容性。

劳动者在不同地点工作，并接触不同的危险、有害因素，或接触不同的危害程度的有害因素的，为其选配的劳动防护用品应满足不同工作地点的防护需求。

**第十三条** 劳动防护用品的选择还应当考虑其佩戴的合适性和基本舒适性，根据个人特点和需求选择适合号型、式样。

**第十四条** 用人单位应当在可能发生急性职业损伤的有毒、有害工作场所配备应急劳动防护用品，放置于现场临近位置并有醒目标识。

用人单位应当为巡检等流动性作业的劳动者配备随身携带的个人应急防护用品。

### **第三章 劳动防护用品采购、发放、培训及使用**

**第十五条** 用人单位应当根据劳动者工作场所中存在的危险、有害因素种类及危害程度、劳动环境条件、劳动防护用品有效使用时间制定适合本单位的劳动防护用品配备标准（见附件3）。

**第十六条** 用人单位应当根据劳动防护用品配备标准制定采购计划，购买符合标准的合格产品。

**第十七条** 用人单位应当查验并保存劳动防护用品检验报告等质

量证明文件的原件或复印件。

第十八条 用人单位应当按照本单位制定的配备标准发放劳动防护用品，并作好登记（见附件 4）。

第十九条 用人单位应当对劳动者进行劳动防护用品的使用、维护等专业知识的培训。

第二十条 用人单位应当督促劳动者在使用劳动防护用品前，对劳动防护用品进行检查，确保外观完好、部件齐全、功能正常。

第二十一条 用人单位应当定期对劳动防护用品的使用情况进行检查，确保劳动者正确使用。

## **第四章 劳动防护用品维护、更换及报废**

第二十二条 劳动防护用品应当按照要求妥善保管，及时更换，保证其在有效期内。

公用的劳动防护用品应当由车间或班组统一保管，定期维护。

第二十三条 用人单位应当对应急劳动防护用品进行经常性的维护、检修，定期检测劳动防护用品的性能和效果，保证其完好有效。

第二十四条 用人单位应当按照劳动防护用品发放周期定期发放，对工作过程中损坏的，用人单位应及时更换。

第二十五条 安全帽、呼吸器、绝缘手套等安全性能要求高、易损耗的劳动防护用品，应当按照有效防护功能最低指标和有效使用期，

---

到期强制报废。

## 第五章 附 则

第二十六条 本规范所称的工作地点，是指劳动者从事职业活动或进行生产管理而经常或定时停留的岗位和作业地点。

第二十七条 煤矿劳动防护用品的管理，按照《煤矿职业安全卫生个体防护用品配备标准》（AQ1051）规定执行。

附件：

1. 劳动防护用品选择程序
2. 呼吸器和护听器的选用
3. 用人单位劳动防护用品配备标准
4. 劳动防护用品发放登记表

# 附件 1 劳动防护用品选择程序

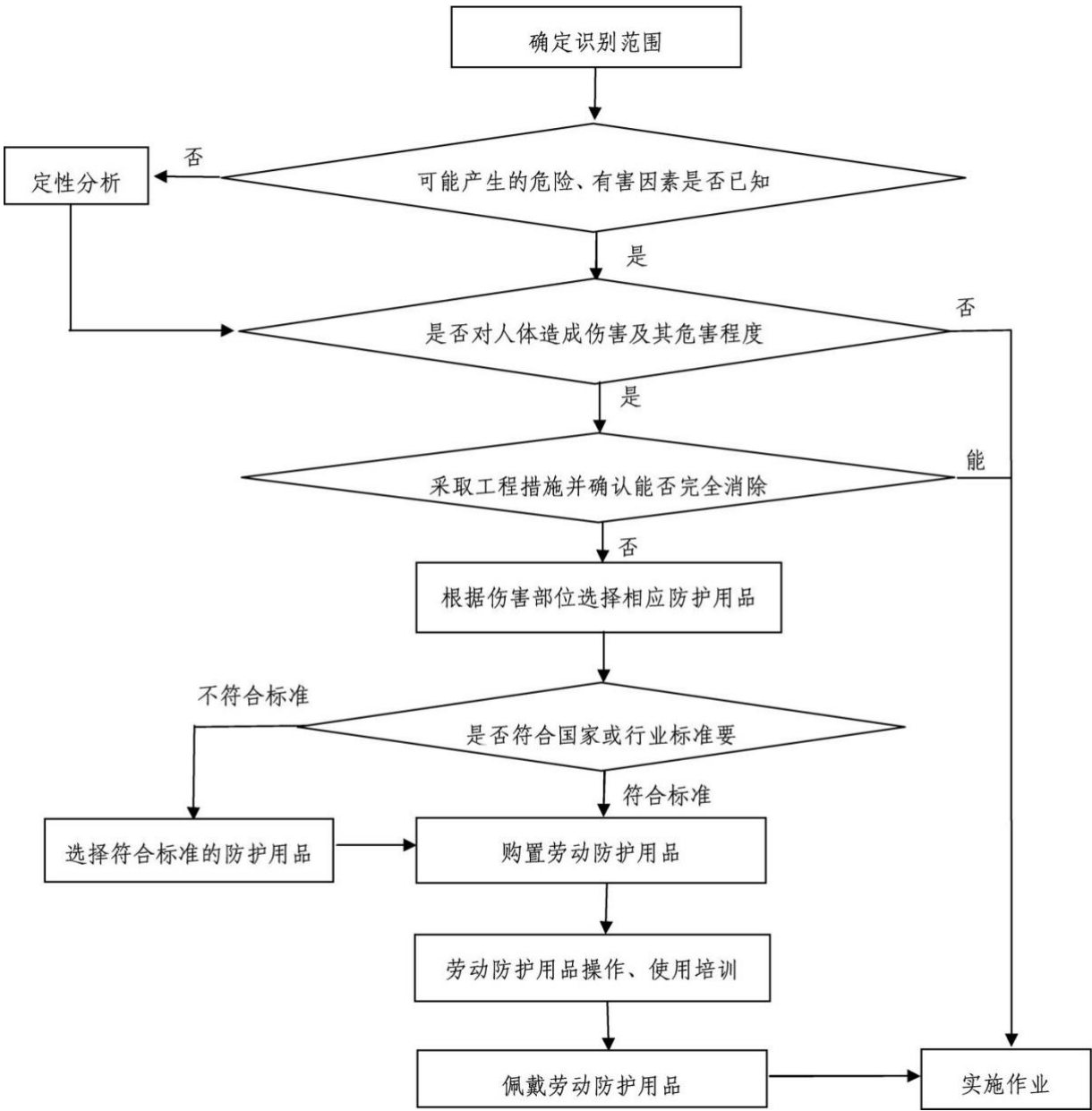

## 附件 2 呼吸器和护听器的选用

危害因素	分 类	要 求
颗粒物	一般粉尘，如煤尘、水泥尘、木粉尘、云母尘、滑石尘及其他粉尘。	过滤效率至少满足《呼吸防护用品 自吸过滤式防颗粒物呼吸器》（GB2626）规定的KN90级别的防颗粒物呼吸器
	石棉	可更换式防颗粒物半面罩或全面罩，过滤效率至少满足GB2626 规定的 KN95 级别的防颗粒物呼吸器
	矽尘、金属粉尘（如铅尘、镉尘）、砷尘、烟（如焊接烟、铸造烟）	过滤效率至少满足GB2626 规定的KN95 级别的防颗粒物呼吸器
	放射性颗粒物	过滤效率至少满足GB2626 规定的KN100级别的防颗粒物呼吸器
	致癌性油性颗粒物（如焦炉烟、沥青烟等）	过滤效率至少满足GB2626 规定的KP95 级别的防颗粒物呼吸器
化学物质	窒息气体	隔绝式正压呼吸器
	无机气体、有机蒸气	防毒面具 <b>面罩类型：</b> 工作场所毒物浓度超标不大于 10 倍，使用送风或自吸过滤半面罩；工作场所毒物浓度超标不大于 100 倍，使用送风或自吸过滤全面罩；工作场所毒物浓度超标大于100 倍，使用隔绝式或送风过滤全面罩
	酸、碱性溶液、蒸气	防酸碱面罩、防酸碱手套、防酸碱服、防酸碱鞋
	劳动者暴露于工作场所 $80\text{dB} \leq L_{\text{EX,8h}} < 85\text{dB}$ 的	用人单位应根据劳动者需求为其配备适用的护听器

噪声	<p>劳动者暴露于工作场所</p> <p><math>L_{EX,8h} \geq 85\text{dB}</math>的</p>	<p>用人单位应为劳动者配备适用的护听器，并指导劳动者正确佩戴和使用。劳动者暴露于工作场所 <math>L_{EX,8h}</math> 为 <math>85 \sim 95\text{dB}</math> 的应选用护听器 SNR 为 <math>17 \sim 34\text{dB}</math> 的耳塞或耳罩；劳动者暴露于工作场所 <math>L_{EX,8h} \geq 95\text{dB}</math> 的应选用护听器 <math>\text{SNR} \geq 34\text{dB}</math> 的耳塞、耳罩或者同时佩戴耳塞和耳罩，耳塞和耳罩组合使用时的声衰减量，可按二者中较高的声衰减量增加 <math>5\text{dB}</math> 估算</p>
----	---	---

### 附件 3 用人单位劳动防护用品配备标准

[illegible]



### 附件 4 劳动防护用品发放登记表

单位/车间：

[illegible]

发放人： 日期： 年 月 日

# 防暑降温措施管理办法

(原安监总安健〔2012〕89号)



(法规不过期，手机扫码看)

**第一条** 为了加强高温作业、高温天气作业劳动保护工作，维护劳动者健康及其相关权益，根据《中华人民共和国职业病防治法》、《中华人民共和国安全生产法》、《中华人民共和国劳动法》、《中华人民共和国工会法》等有关法律、行政法规的规定，制定本办法。

**第二条** 本办法适用于存在高温作业及在高温天气期间安排劳动者作业的企业、事业单位和个体经济组织等用人单位。

**第三条** 高温作业是指有高气温、或有强烈的热辐射、或伴有高气湿（相对湿度 $\geq 80\%RH$ ）相结合的异常作业条件、湿球黑球温度指数（WBGT 指数）超过规定限值的作业。

高温天气是指地市级以上气象主管部门所属气象台站向公众发布的日最高气温 $35^{\circ}\text{C}$ 以上的天气。

高温天气作业是指用人单位在高温天气期间安排劳动者在高温自然气象环境下进行的作业。

工作场所高温作业 WBGT 指数测量依照《工作场所物理因素测

量第7部分：高温》（GBZ/T189.7）执行；高温作业职业接触限值依照

《工作场所有害因素职业接触限值第2部分：物理因素》（GBZ2.2）执行；高温作业分级依照《工作场所职业病危害作业分级第3部分：高温》（GBZ/T229.3）执行。

**第四条** 国务院安全生产监督管理部门、卫生行政部门、人力资源社会保障行政部门依照相关法律、行政法规和国务院确定的职责，负责全国高温作业、高温天气作业劳动保护的监督管理工作。

县级以上地方人民政府安全生产监督管理部门、卫生行政部门、人力资源社会保障行政部门依据法律、行政法规和各自职责，负责本行政区域内高温作业、高温天气作业劳动保护的监督管理工作。

**第五条** 用人单位应当建立、健全防暑降温工作制度，采取有效措施，加强高温作业、高温天气作业劳动保护工作，确保劳动者身体健康和生命安全。

用人单位的主要负责人对本单位的防暑降温工作全面负责。

**第六条** 用人单位应当根据国家有关规定，合理布局生产现场，改进生产工艺和操作流程，采用良好的隔热、通风、降温措施，保证工作场所符合国家职业卫生标准要求。

**第七条** 用人单位应当落实以下高温作业劳动保护措施：

(一) 优先采用有利于控制高温的新技术、新工艺、新材料、新设备，从源头上降低或者消除高温危害。对于生产过程中不能完全消除的高温危害，应当采取综合控制措施，使其符合国家职业卫生标准要求。

(二) 存在高温职业病危害的建设项目，应当保证其设计符合国家职业卫生相关标准和卫生要求，高温防护设施应当与主体工程同时设计，同时施工，同时投入生产和使用。

(三) 存在高温职业病危害的用人单位，应当实施由专人负责的高温日常监测，并按照有关规定进行职业病危害因素检测、评价。

(四) 用人单位应当依照有关规定对从事接触高温危害作业劳动者组织上岗前、在岗期间和离岗时的职业健康检查，将检查结果存入职业健康监护档案并书面告知劳动者。职业健康检查费用由用人单位承担。

(五) 用人单位不得安排怀孕女职工和未成年工从事《工作场所职业病危害作业分级第3部分：高温》（GBZ/T229.3）中第三级以上的高温工作场所作业。

**第八条** 在高温天气期间，用人单位应当按照下列规定，根据生产特点和具体条件，采取合理安排工作时间、轮换作业、适当增加高温工作环境下劳动者的休息时间和减轻劳动强度、减少高温时段室外作业等措施：

(一) 用人单位应当根据地市级以上气象主管部门所属气象台当

---

日发布的预报气温，调整作业时间，但因人身财产安全和公共利益需要紧急处理的除外：

1. 日最高气温达到40℃以上，应当停止当日室外露天作业；
2. 日最高气温达到37℃以上、40℃以下时，用人单位全天安排劳动者室外露天作业时间累计不得超过6小时，连续作业时间不得超过国家规定，且在气温最高时段3小时内不得安排室外露天作业；
3. 最高气温达到35℃以上、37℃以下时，用人单位应当采取换班轮休等方式，缩短劳动者连续作业时间，并且不得安排室外露天作业劳动者加班。

（二）在高温天气来临之前，用人单位应当对高温天气作业的劳动者进行健康检查，对患有心、肺、脑血管性疾病、肺结核、中枢神经系统疾病及其他身体状况不适合高温作业环境的劳动者，应当调整作业岗位。职业健康检查费用由用人单位承担。

（三）用人单位不得安排怀孕女职工和未成年工在35℃以上的高温天气期间从事室外露天作业及温度在33℃以上的工作场所作业。

（四）因高温天气停止工作、缩短工作时间的，用人单位不得扣除或降低劳动者工资。

**第九条** 用人单位应当向劳动者提供符合要求的个人防护用品，并督促和指导劳动者正确使用。

---

**第十条** 用人单位应当对劳动者进行上岗前职业卫生培训和在岗期间的定期职业卫生培训，普及高温防护、中暑急救等职业卫生知识。

**第十一条** 用人单位应当为高温作业、高温天气作业的劳动者供给足够的、符合卫生标准的防暑降温饮料及必需的药品。

不得以发放钱物替代提供防暑降温饮料。防暑降温饮料不得充抵高温津贴。

**第十二条** 用人单位应当在高温工作环境设立休息场所。休息场所应当设有座椅，保持通风良好或者配有空调等防暑降温设施。

**第十三条** 用人单位应当制定高温中暑应急预案，定期进行应急救援的演习，并根据从事高温作业和高温天气作业的劳动者数量及作业条件等情况，配备应急救援人员和足量的急救药品。

**第十四条** 劳动者出现中暑症状时，用人单位应当立即采取救助措施，使其迅速脱离高温环境，到通风阴凉处休息，供给防暑降温饮料，并采取必要的对症处理措施；病情严重者，用人单位应当及时送医疗卫生机构治疗。

**第十五条** 劳动者应当服从用人单位合理调整高温天气作息时间或者对有关工作地点、工作岗位的调整安排。

**第十六条** 工会组织代表劳动者就高温作业和高温天气劳动保护事项与用人单位进行平等协商，签订集体合同或者高温作业和高温天

---

气劳动保护专项集体合同。

**第十七条** 劳动者从事高温作业的，依法享受岗位津贴。

用人单位安排劳动者在35℃以上高温天气从事室外露天作业以及不能采取有效措施将工作场所温度降低到33℃以下的，应当向劳动者发放高温津贴，并纳入工资总额。高温津贴标准由省级人力资源社会保障行政部门会同有关部门制定，并根据社会经济发展状况适时调整。

**第十八条** 承担职业性中暑诊断的医疗卫生机构，应当经省级人民政府卫生行政部门批准。

**第十九条** 劳动者因高温作业或者高温天气作业引起中暑，经诊断为职业病的，享受工伤保险待遇。

**第二十条** 工会组织依法对用人单位的高温作业、高温天气劳动保护措施实行监督。发现违法行为，工会组织有权向用人单位提出，用人单位应当及时改正。用人单位拒不改正的，工会组织应当提请有关部门依法处理，并对处理结果进行监督。

**第二十一条** 用人单位违反职业病防治与安全生产法律、行政法规，危害劳动者身体健康的，由县级以上人民政府相关部门依据各自职责责令用人单位整改或者停止作业；情节严重的，按照国家有关法律法规追究用人单位及其负责人的相应责任；构成犯罪的，依法追究刑事责任。

---

用人单位违反国家劳动保障法律、行政法规有关工作时间、工资津贴规定，侵害劳动者劳动保障权益的，由县级以上人力资源社会保障行政部门依法责令改正。

**第二十二条** 各省级人民政府安全生产监督管理部门、卫生行政部门、人力资源社会保障行政部门和工会组织可以根据本办法，制定实施细则。

**第二十三条** 本办法由国家安全生产监督管理总局会同卫生部、人力资源和社会保障部、全国总工会负责解释。

**第二十四条** 本办法所称“以上”摄氏度（℃）含本数，“以下”摄氏度（℃）不含本数。

**第二十五条** 本办法自发布之日起施行。1960年7月1日卫生部、劳动部、全国总工会联合公布的《防暑降温措施暂行办法》同时废止。



# 关于启用新版“职业病危害项目申报系统”的通知



（法规不过期，手机扫码看）

各省、自治区、直辖市及新疆建设兵团卫生健康委职业健康处和有关处室：

为进一步做好职业病危害项目申报工作，我们组织开发了新版“职业病危害项目申报系统”，2019年7月8日上线试运行以来，系统运行稳定，目前已具备正式启用条件。为确保新旧申报系统平稳过渡、有序衔接，定于2019年8月22日0时起正式启用新版“职业病危害项目申报系统”（网址：[www.zybwshsb.com](http://www.zybwshsb.com)），原“作业场所职业病危害申报与备案系统”将于2019年8月31日24时停止使用。现就有关事项说明如下：

一、关于账号分配。为了便于系统内部数据共享，为每个省级单位设置3个账号，负有职业健康管理职责的处室账号具有审批、查询等全部管理权限，负有职业健康监督职责的处室以及职业健康技术支撑单位的账号具有用人单位申报信息的查询权限。市、县级管理账号由省级单位设立分配。

二、关于数据衔接。原“作业场所职业病危害申报与备案系统”中用人单位申报信息已移至新申报系统，在原系统完成申报的用人单位无需

---

重新进行申报。由于原申报系统设计时间较早，与新系统无法全面兼容，原申报单位登录新系统时，需要在新系统中重新注册，并在更新申报内容时，及时对缺失信息和变化信息进行补充和更新。

三、关于操作流程。具体注册和申报流程参见申报系统首页《职业病危害项目申报系统操作手册 V1.0（管理机构版）》和《职业病危害项目申报系统操作手册V1.0（用人单位版）》。

技术支持电话：400-106-0066

国家卫生健康委职业健康司

2019年8月16日

# 用人单位职业卫生监督执法工作规范

(国卫监督发〔2020〕17号)



(法规不过期，手机扫码看)

## 第一章 总则

**第一条** 为规范用人单位职业卫生监督执法工作，保护劳动者健康及其相关权益，根据《职业病防治法》等相关法律、法规、规章，制定本规范。

**第二条** 本规范所称用人单位职业卫生监督执法，是指县级以上地方卫生健康行政部门及其委托的卫生健康监督机构依据职业卫生相关法律、法规、规章及其确定的监管事项清单，对用人单位职业卫生工作进行监督执法的活动。

**第三条** 职业卫生监督执法工作以“双随机、一公开”监管为基本手段、以重点监管为补充、以信用监管为基础，落实行政执法公示制度、执法全过程记录制度、重大执法决定法制审核制度，推行基于风险的分类分级监督执法模式。

**第四条** 县级以上卫生健康行政部门负责职业卫生监督执法能力建设，

---

建立健全职业卫生监督执法体系和机制。地方卫生健康行政部门及其委托的卫生健康监督机构应当明确具体处（科）室负责职业卫生监督执法工作，并配备相应的监督执法人员，保障执法经费，合理配置执法装备。

**第五条** 县级以上卫生健康行政部门及其委托的卫生健康监督机构应当加强职业卫生监督执法信息化建设，开展与相关部门间的数据共享和大数据应用，及时采集、统计分析和上报本辖区内职业卫生监督执法相关信息，推进互联网+监督执法。

**第六条** 县级以上地方卫生健康行政部门及其委托的卫生健康监督机构在开展用人单位职业卫生监督执法时，适用本规范。

## 第二章 监督执法职责及要求

**第七条** 省级卫生健康行政部门及其委托的卫生健康监督机构职责：

- （一）制定本辖区职业卫生监督执法工作制度、规划及年度工作计划，确定年度重点监督执法工作。
- （二）组织实施辖区内职业卫生监督执法工作及相关培训。对下级职业卫生监督执法工作进行指导检查。
- （三）组织开展职业卫生随机监督抽查工作。
- （四）组织协调、督办、查办辖区内职业卫生重大违法案件。
- （五）负责辖区内职业卫生监督执法信息的汇总、分析、报告。

(六) 承担上级部门指定或交办的其他职业卫生监督执法任务。

**第八条** 设区的市级和县级卫生健康行政部门及其委托的卫生健康监督机构职责：

(一) 根据本省（区、市）职业卫生监督执法工作制度、规划及年度工作计划，结合实际制定本辖区职业卫生监督执法计划，明确重点监督执法内容并组织落实。

(二) 组织开展辖区内职业卫生监督执法培训工作。

(三) 根据职责分工开展辖区内职业卫生监督执法工作。

(四) 开展职业卫生随机监督抽查工作。

(五) 查处职业卫生违法案件。

(六) 负责职业卫生监督执法信息的汇总、分析、报告。

(七) 对下级职业卫生监督执法工作进行指导、督查。

(八) 承担上级部门指定或交办的其他职业卫生监督执法任务。

**第九条** 实施职业卫生现场监督执法前，监督执法人员应当明确职业卫生监督执法任务、方法和要求，并准备必要的个人防护装备。

**第十条** 县级以上卫生健康行政部门或其委托的卫生健康监督机构应当建立职业卫生监督执法文书档案。

### 第三章 监督执法内容及方法

**第十一条** 监督执法内容：

- 
- (一) 职业病防治管理措施建立、健全情况。
  - (二) 建设项目职业病危害评价、职业病防护设施设计及竣工验收情况。
  - (三) 工作场所职业病危害项目申报情况。
  - (四) 工作场所职业病危害因素日常监测和定期检测、评价情况。
  - (五) 职业病危害告知和警示情况。
  - (六) 职业病防护设施和个人使用的职业病防护用品配备、使用、管理情况。
  - (七) 职业卫生培训情况。
  - (八) 劳动者职业健康监护情况。
  - (九) 职业病病人、疑似职业病病人的报告及处置情况。
  - (十) 产生职业病危害作业的转移(外包)情况。
  - (十一) 急性职业病危害事故处置、报告情况。
  - (十二) 涉及放射性职业病危害作业的情况。

**第十二条** 监督执法检查时,可采取以下方法:

- (一) 检查用人单位设置或者指定职业卫生管理机构或者组织、配备专职或者兼职职业卫生管理人员情况,查阅职业病防治计划和实施方案、职业卫生管理制度和操作规程、职业卫生档案、劳动者

---

健康监护档案、工作场所职业病危害因素监测及评价制度、职业病危害事故应急救援预案。

（二）查阅建设项目职业病危害预评价报告、职业病防护设施设计、职业病危害控制效果评价报告及评审意见，职业病防护设施竣工验收意见等资料。

（三）查阅《职业病危害项目申报表》《职业病危害项目申报回执》，检查及时、如实申报职业病危害项目情况，检查有关事项发生重大变化时申报变更职业病危害项目内容情况。

（四）查阅职业病危害因素日常监测记录，检查专人负责制度落实和监测系统运行情况；查阅职业病危害因素定期检测、评价报告，检查检测、评价结果存档、上报、整改落实、公布情况。对于工作场所职业病危害因素经治理仍然达不到国家职业卫生标准和卫生要求的，查阅停止存在职业病危害因素作业的记录并现场查看。必要时对提供技术服务的职业卫生、放射卫生技术服务机构进行延伸执法检查。

（五）查看公告栏，检查公布有关职业病防治的规章制度、操作规程、职业病危害事故应急救援措施和工作场所职业病危害因素检测结果情况；查看在产生严重职业病危害的作业岗位醒目位置设置的警示标识和中文警示说明，警示说明应当载明产生职业病危害种

---

类、后果、预防及应急救治措施等内容；抽查劳动合同，查看告知劳动者职业病危害真实情况的相关内容。

（六）抽查职业病防护设施、卫生设施、应急救援设施和个人使用的职业病防护用品的配备、使用情况，查阅相关维护、检修、定期检测记录，检查其运行、使用情况。对可能发生急性职业损伤的有毒、有害工作场所，查看设置的报警装置以及配置的现场急救用品、冲洗设备、应急撤离通道和必要的泄险区。

（七）查阅用人单位主要负责人和职业卫生管理人员接受职业卫生培训的记录，查阅用人单位对劳动者进行上岗前的职业卫生培训和在岗期间的定期职业卫生培训记录。

（八）抽查劳动者的职业健康监护档案，检查档案建立、健全情况；根据用人单位提供的从事接触职业病危害作业的劳动者名单，现场抽查劳动者，核查其上岗前、在岗期间的职业健康检查报告和结果的书面告知记录，查阅根据职业健康检查报告采取的复查、调离等相应措施的记录，检查用人单位对未成年工及孕期、哺乳期女职工的保护措施实施情况；查阅劳动者离岗名单，抽查离岗时的职业健康检查报告和结果书面告知记录及按规定向劳动者提供本人职业健康监护档案复印件情况；必要时对开展职业健康检查的医疗卫生机构进行延伸执法检查。



（九）查阅向所在地卫生健康行政部门报告职业病病人、疑似职业病病人的记录，查阅提供职业病诊断、鉴定相关资料的记录，查阅安排职业病病人、疑似职业病病人进行诊治以及承担职业病诊断、鉴定费用和职业病病人的医疗、生活保障费用的相关资料、记录。

（十）查询用人单位是否存在转移（外包）产生职业病危害作业的情况，抽查职业病危害作业场所，对存在转移产生职业病危害作业的，检查接受作业的单位和个人具备的职业病防护条件。

（十一）查阅用人单位制定的职业病危害事故应急救援、控制措施以及相关报告制度，并检查相关制度的落实情况。

（十二）涉及放射性职业病危害作业的，还应检查生产、贮存、使用放射性同位素和射线装置的工作场所的防护设施和报警装置的配置情况。抽查放射工作人员进入强辐射工作场所时，佩戴常规个人剂量计、携带报警式剂量计的情况。查阅放射工作人员个人剂量监测档案，核实个人剂量监测周期和异常数据处理等情况。

**第十三条** 用人单位涉及劳务派遣用工的，按照上述监督执法内容和方法进行检查。

## 第四章 监督执法情况的处理

**第十四条** 县级以上地方卫生健康行政部门及其委托的卫生健康

---

监督机构开展职业卫生监督执法时，对发现问题的，应当依法出具卫生监督意见书；对存在违法行为的，应当依法查处，涉嫌犯罪的及时移送司法机关。

**第十五条** 对重大职业卫生违法案件，县级以上地方卫生健康行政部门应当及时向上级卫生健康行政部门报告。

**第十六条** 县级以上地方卫生健康行政部门应当依法依规对监督执法信息进行公示并纳入信用信息管理。

## 第五章 附则

**第十七条** 重大职业卫生违法案件是指用人单位违反《职业病防治法》等相关法律、法规、规章，对劳动者健康造成或可能造成严重损害，产生社会重大影响的职业卫生案件。包括但不限于：涉及 2 个以上地区或者案情复杂需要上级协调、督办的；引起社会高度关注或者可能引发群体性事件的；其他涉及公共卫生安全和社会经济发展等重大公共利益的。

**第十八条** 检查中发现的其他违法行为按照《职业病防治法》等相关法律、法规、规章执行。

**第十九条** 设区的市、县、乡镇综合行政执法机构开展职业卫生监督执法时，参照本规范执行。

**第二十条** 本规范由国家卫生健康委负责解释，自发布之日起施行。



# 职业卫生档案管理规范



（法规不过期，手机扫码看）

为提高用人单位（煤矿除外）的职业卫生管理水平，规范职业卫生档案管理，根据《中华人民共和国职业病防治法》、《工作场所职业卫生监督管理规定》（国家安全监管总局令第47号）、《用人单位职业健康监护监督管理办法》（国家安全监管总局令第49号）的要求，制定本规范。

一、 用人单位职业卫生档案，是指用人单位在职业病危害防治和职业卫生管理活动中形成的，能够准确、完整反映本单位职业卫生工作全过程的文字、图纸、照片、报表、音像资料、电子文档等文件材料。

二、 用人单位应建立健全职业卫生档案，包括以下主要内容：

- （一）建设项目职业卫生“三同时”档案（见附件1）；
- （二）职业卫生管理档案（见附件2）；
- （三）职业卫生宣传培训档案（见附件3）；
- （四）职业病危害因素监测与检测评价档案（见附件4）；
- （五）用人单位职业健康监护管理档案（见附件5）；
- （六）劳动者个人职业健康监护档案（见附件6）；

---

（七）法律、行政法规、规章要求的其他资料文件。

三、用人单位可根据工作实际对职业卫生档案的样表作适当调整，但主要内容不能删减。涉及项目及人员较多的，可参照样表予以补充。

四、职业卫生档案中某项档案材料较多或者与其他档案交叉的，可在档案中注明其保存地点。

五、用人单位应设立档案室或指定专门的区域存放职业卫生档案，并指定专门机构和专（兼）职人员负责管理。

六、用人单位应做好职业卫生档案的归档工作，按年度或建设项目进行案卷归档，及时编号登记，入库保管。

七、用人单位要严格职业卫生档案的日常管理，防止出现遗失。

八、职业卫生监管部门查阅或者复制职业卫生档案材料时，用人单位必须如实提供。

九、劳动者离开用人单位时，有权索取本人职业健康监护档案复印件，用人单位应如实、无偿提供，并在所提供的复印件上签章。

十、劳动者在申请职业病诊断、鉴定时，用人单位应如实提供职业病诊断、鉴定所需的劳动者职业病危害接触史、工作场所职业病危害因素检测结果等资料。

十一、本规范印发前用人单位已建立职业卫生档案的，应当按本规范要求进一步完善，分类归档。

---

十二、用人单位发生分立、合并、解散、破产等情形的，职业卫生档案应按照国家档案管理的有关规定移交保管。

十三、各地区可以根据工作实际，对本规范的要求进行适当调整。

十四、职业卫生档案管理的其他规定，按照国家现行的法律、行政法规、规章的要求执行。

# 用人单位职业病危害告知与警示标识管理规范

(原安监总厅安健〔2014〕111号)



(法规不过期，手机扫码看)

## 第一章 总则

**第一条** 为规范用人单位职业病危害告知与警示标识管理工作，预防和控制职业病危害，保障劳动者职业健康，根据《中华人民共和国职业病防治法》、《工作场所职业卫生监督管理规定》(国家安全监管总局令第47号)以及《工作场所职业病危害警示标识》(GBZ158、)

《高毒物品作业岗位职业病危害告知规范》(GBZ/T203)等法律、规章和标准，制定本规范。

**第二条** 职业病危害告知是指用人单位通过与劳动者签订劳动合同、公告、培训等方式，使劳动者知晓工作场所产生或存在的职业病危害因素、防护措施、对健康的影响以及健康检查结果等的行为。职业病危害警示标识是指在工作场所中设置的可以提醒劳动者对职业病危害产生警觉并采取相应防护措施的图形标识、警示线、警示语句和文字说明以及组合使用的标识等。

本规范所指的劳动者包括用人单位的合同制、聘用制、劳务派遣

等性质的劳动者。

**第三条** 用人单位应当依法开展工作场所职业病危害因素检测评价，识别分析工作过程中可能产生或存在的职业病危害因素。

**第四条** 用人单位应将工作场所可能产生的职业病危害如实告知劳动者，在醒目位置设置职业病防治公告栏，并在可能产生严重职业病危害的作业岗位以及产生职业病危害的设备、材料、贮存场所等设置警示标识。

**第五条** 用人单位应当依法开展职业卫生培训，使劳动者了解警示标识的含义，并针对警示的职业病危害因素采取有效的防护措施。

## 第二章 职业病危害告知

**第六条** 产生职业病危害的用人单位应将工作过程中可能接触的职业病危害因素的种类、危害程度、危害后果、提供的职业病防护设施、个人使用的职业病防护用品、职业健康检查和相关待遇等如实告知劳动者，不得隐瞒或者欺骗。

**第七条** 用人单位与劳动者订立劳动合同（含聘用合同，下同）时，应当在劳动合同中写明工作过程可能产生的职业病危害及其后果、职业病危害防护措施和待遇（岗位津贴、工伤保险等）等内容。同时，以书面形式告知劳务派遣人员。

格式合同文本内容不完善的，应以合同附件形式签署职业病危害



---

告知书（示例见附件 1）。

**第八条** 劳动者在履行劳动合同期间因工作岗位或者工作内容变更，从事与所订立劳动合同中未告知的存在职业病危害的作业时，用人单位应当依照本规范第七条的规定，向劳动者履行如实告知的义务，并协商变更原劳动合同相关条款。

**第九条** 用人单位应对劳动者进行上岗前的职业卫生培训和在岗期间的定期职业卫生培训，使劳动者知悉工作场所存在的职业病危害，掌握有关职业病防治的规章制度、操作规程、应急救援措施、职业病防护设施和个人防护用品的正确使用维护方法及相关警示标识的含义，并经书面和实际操作考试合格后方可上岗作业。

**第十条** 产生职业病危害的用人单位应当设置公告栏，公布本单位职业病防治的规章制度等内容。

设置在办公区域的公告栏，主要公布本单位的职业卫生管理制度和操作规程等；设置在工作场所的公告栏，主要公布存在的职业病危害因素及岗位、健康危害、接触限值、应急救援措施，以及工作场所职业病危害因素检测结果、检测日期、检测机构名称等。

**第十一条** 用人单位要按照规定组织从事接触职业病危害作业的劳动者进行上岗前、在岗期间和离岗时的职业健康检查，并将检查结果书面告知劳动者本人。用人单位书面告知文件要留档备查。

### 第三章 职业病危害警示标识

**第十二条** 用人单位应在产生或存在职业病危害因素的工作场所、作业岗位、设备、材料(产品)包装、贮存场所设置相应的警示标识。

**第十三条** 产生职业病危害的工作场所,应当在工作场所入口处及产生职业病危害的作业岗位或设备附近的醒目位置设置警示标识:

(一)产生粉尘的工作场所设置“注意防尘”、“戴防尘口罩”、“注意通风”等警示标识,对皮肤有刺激性或经皮肤吸收的粉尘工作场所还应设置“穿防护服”、“戴防护手套”、“戴防护眼镜”,产生含有有毒物质的混合性粉(烟)尘的工作场所应设置“戴防尘毒口罩”;

(二)放射工作场所设置“当心电离辐射”等警示标识,在开放性同位素工作场所设置“当心裂变物质”;

(三)有毒物品工作场所设置“禁止入内”、“当心中毒”、“当心有毒气体”、“必须先手”、“穿防护服”、“戴防毒面具”、“戴防护手套”、“戴防护眼镜”、“注意通风”等警示标识,并标明“紧急出口”、“救援电话”等警示标识;

(四)能引起职业性灼伤或腐蚀的化学品工作场所,设置“当心腐蚀”、“腐蚀性”、“遇湿具有腐蚀性”、“当心灼伤”、“穿防护服”、“戴防护手套”、“穿防护鞋”、“戴防护眼镜”、“戴防毒口罩”等警示标识;

(五)产生噪声的工作场所设置“噪声有害”、“戴护听器”等警示标识;

(六) 高温工作场所设置“当心中暑”、“注意高温”、“注意通风”等警示标识；

(七) 能引起电光性眼炎的工作场所设置“当心弧光”、“戴防护镜”等警示标识；

(八) 生物因素所致职业病的工作场所设置“当心感染”等警示标识；

(九) 存在低温作业的工作场所设置“注意低温”、“当心冻伤”等警示标识；

(十) 密闭空间作业场所出入口设置“密闭空间作业危险”、“进入需许可”等警示标识；

(十一) 产生手传振动的工作场所设置“振动有害”、“使用设备时必须戴防振手套”等警示标识；

(十二) 能引起其他职业病危害的工作场所设置“注意XX 危害”等警示标识。

**第十四条** 开生产、使用有毒物品工作场所应当设置黄色区域警示线。生产、使用高毒、剧毒物品工作场所应当设置红色区域警示线。警示线设在生产、使用有毒物品的车间周围外缘不少于 30cm 处，警示线宽度不少于 10cm。

**第十五条** 开放性放射工作场所监督区设置黄色区域警示线，控制区

设置红色区域警示线；室外、野外放射工作场所及室外、野外放射性同位素及其贮存场所应设置相应警示线。

**第十六条** 对产生严重职业病危害的作业岗位，除按本规范第十三条的要求设置警示标识外，还应当在其醒目位置设置职业病危害告知卡（以下简称告知卡，示例见附件 2）。

告知卡应当标明职业病危害因素名称、理化特性、健康危害、接触限值、防护措施、应急处理及急救电话、职业病危害因素检测结果及检测时间等。

符合以下条件之一，即为产生严重职业病危害的作业岗位：

1. 存在矽尘或石棉粉尘的作业岗位；
2. 存在“致癌”、“致畸”等有害物质或者可能导致急性职业性中毒的作业岗位；
3. 放射性危害作业岗位。

**第十七条** 使用可能产生职业病危害的化学品、放射性同位素和含有放射性物质的材料的，必须在使用岗位设置醒目的警示标识和中文警示说明（示例见附件 3），警示说明应当载明产品特性、主要成份、存在的有害因素、可能产生的危害后果、安全使用注意事项、职业病防护以及应急救治措施等内容。

**第十八条** 贮存可能产生职业病危害的化学品、放射性同位素和含有放射

性物质材料的场所，应当在入口处和存放处设置“当心中毒”、“当心电离辐射”、“非工作人员禁止入内”等警示标识。

**第十九条** 使用可能产生职业病危害的设备的，除按本规范第十三条的要求设置警示标识外，还应当在设备醒目位置设置中文警示说明。警示说明应当载明设备性能、可能产生的职业病危害、安全操作和维护注意事项、职业病防护以及应急救治措施等内容。

**第二十条** 为用人单位提供可能产生职业病危害的设备或可能产生职业病危害的化学品、放射性同位素和含有放射性物质的材料的，应当依法在设备或者材料的包装上设置警示标识和中文警示说明。

**第二十一条** 高毒、剧毒物品工作场所应急撤离通道设置“紧急出口”，泄险区启用时应设置“禁止入内”、“禁止停留”等警示标识。

**第二十二条** 维护和检修装置时产生或可能产生职业病危害的，应在工作区域设置相应的职业病危害警示标识。

## 第四章 公告栏与警示标识的设置

**第二十三条** 公告栏应设置在用人单位办公区域、工作场所入口处等方便劳动者观看的醒目位置。告知卡应设置在产生或存在严重职业病危害的作业岗位附近的醒目位置。

**第二十四条** 公告栏和告知卡应使用坚固材料制成，尺寸大小应满足内容需要，高度应适合劳动者阅读，内容应字迹清楚、颜色醒目。

**第二十五条** 用人单位多处场所都涉及同一职业病危害因素的，应在各工作场所入口处均设置相应的警示标识。

**第二十六条** 工作场所内存在多个产生相同职业病危害因素的作业岗位的，临近的作业岗位可以共用警示标识、中文警示说明和告知卡。

**第二十七条** 警示标识（不包括警示线）采用坚固耐用、不易变形变质、阻燃的材料制作。有触电危险的工作场所使用绝缘材料。可能产生职业病危害的设备及化学品、放射性同位素和含放射性物质的材料（产品）包装上，可直接粘贴、印刷或者喷涂警示标识。

**第二十八条** 警示标识设置的位置应具有良好的照明条件。井下警示标识应用反光材料制作。

**第二十九条** 公告栏、告知卡和警示标识不应设在门窗或可移动的物体上，其前面不得放置妨碍认读的障碍物。

**第三十条** 多个警示标识在一起设置时，应按禁止、警告、指令、提示类型的顺序，先左后右、先上后下排列。

**第三十一条** 警示标识的规格要求等按照《工作场所职业病危害警示标识》（GBZ 158）执行。

## 第五章 公告栏与警示标识的维护更换

**第三十二条** 公告栏中公告内容发生变动后应及时更新，职业病危害因素检测结果应在收到检测报告之日起 7 日内更新。

---

生产工艺发生变更时，应在工艺变更完成后 7 日内补充完善相应的公告内容与警示标识。

**第三十三条** 告知卡和警示标识应至少每半年检查一次，发现有破损、变形、变色、图形符号脱落、亮度老化等影响使用的问题时应及时修整或更换。

**第三十四条** 用人单位应按照《国家安全监管总局办公厅关于印发职业卫生档案管理规范的通知》（安监总厅安健〔2013〕171 号）的要求，完善职业病危害告知与警示标识档案材料，并将其存放于本单位的职业卫生档案。

## 第六章 附则

**第三十五条** 用人单位违反本规范的行为，应当依据《中华人民共和国职业病防治法》、《工作场所职业卫生监督管理规定》等法律法规及规章的规定予以处罚。

**第三十六条** 本规范未规定的其他有关事项，依照《中华人民共和国职业病防治法》和其他有关法律法规规章及职业卫生标准的规定执行。

# 加强用人单位职业卫生培训工作的通知

（原安监总厅安健〔2015〕121号）



（法规不过期，手机扫码看）

各省、自治区、直辖市及新疆生产建设兵团安全生产监督管理局，各省级煤矿安全监管部門，各省级煤矿安全监察局，有关中央企业：

为推动用人单位做好职业卫生培训工作，不断提升用人单位职业卫生管理水平，提高劳动者的职业病危害防治意识和能力，根据《职业病防治法》和《国务院办公厅关于加强安全生产监管执法的通知》（国办发〔2015〕20号）等有关规定，现就加强用人单位职业卫生培训工作有关要求通知如下：

## 一、进一步增强做好用人单位职业卫生培训工作的紧迫感和责任

感

近年来，各地区认真贯彻落实《职业病防治法》等法律法规，积极推进职业卫生培训工作，取得了一定效果。但是，当前用人单位职业卫生培训工作仍然存在着重视不够、责任不落实、投入不足、培训针对性和实效性不强、培训率偏低，劳动者特别是农民工不了解职业



病危害对自身健康的损害、自我防护意识和防护能力差等问题，导致大量劳动者职业健康受到严重伤害。

职业安全健康工作的实践表明，进一步加强职业卫生培训工作，是坚守发展决不能以牺牲人的生命为代价这一安全红线的内在要求；是增强用人单位主要负责人和职业卫生管理人员的法律意识，提高用人单位职业病防治水平和劳动者自我防护能力的重要途径；是督促用人单位自觉履行职业病防治主体责任，预防和控制职业病危害，保障劳动者职业安全健康的源头性、基础性举措。用人单位要坚持以人为本、安全发展、绿色发展，牢固树立“培训不到位就是隐患”的观念，把职业卫生培训摆上更加重要的位置，切实把工作谋划好、部署好、落实好。

## **二、用人单位职业卫生培训工作的总体思路和工作目标**

（一）总体思路。以“强化红线意识、促进职业健康”为工作主线，以贯彻落实《职业病防治法》为主要内容，实施分类培训，突出重点行业、重点岗位和重点人群，进一步明确职业卫生培训内容，改进培训方法，提升培训的针对性和实用性，提高用人单位主要负责人、职业卫生管理人员的法治意识和管理水平，提升劳动者的自我防护意识和能力，为防治职业病危害提供保障与支持。

（二）工作目标。力争在“十三五”期间，矿山开采、金属冶炼、化

---

工、建材等职业病危害严重行业领域的用人单位主要负责人、职业卫生管理人员和接触职业病危害的劳动者培训率达到 100%。

### **三、落实用人单位职业卫生培训主体责任**

用人单位是职业卫生培训的责任主体。应当建立职业卫生培训制度，保障职业卫生培训所需的资金投入，将职业卫生培训费用在生产成本中据实列支。要把职业卫生培训纳入本单位职业病防治计划、年度工作计划和目标责任体系，制定实施方案，落实责任人员。要建立健全培训考核制度，严格考核管理，严禁形式主义和弄虚作假。要建立健全培训档案，真实记录培训内容、培训时间、训练科目及考核情况等内容，并将本单位年度培训计划、单位主要负责人和职业卫生管理人员职业卫生培训证明，以及接触职业病危害的劳动者、职业病危害监测人员培训情况等，分类进行归档管理。

用人单位应用新工艺、新技术、新材料、新设备或者转岗导致劳动者接触职业病危害因素变化的，应对劳动者重新进行职业卫生培训。用人单位将职业病危害作业整体外包或者使用劳务派遣工从事接触职业病危害作业的，应当将其纳入本单位统一管理，对其进行职业病防治知识、防护技能及岗位操作规程培训。用人单位接收在校学生实习的，应当对实习学生进行相应的职业卫生培训，提供必要的职业病防护用品。

### **四、逐步推进职业卫生培训与安全生产培训一体化**

各地区要根据工作实际，推进安全培训与职业卫生培训一体化，提高培训效率，减轻用人单位负担。有条件的地区，可以在危险物品生产、经营、储存单位和矿山、金属冶炼、建筑施工、道路运输等行业领域实行安全与职业卫生统一培训、统一考核，并保证参加职业卫生培训的时间不少于总学时的 30%，继续教育时职业卫生培训不少于20%。经考核合格后，在合格证中注明职业卫生培训内容和培训学时，不再单独进行职业卫生培训。其他行业领域应当按照本通知要求的内容和学时开展职业卫生培训。

## **五、突出重点，督促重点行业领域开展职业卫生培训工作**

各级安全监管部门要督促矿山开采、金属冶炼、化工、建材等职业病危害严重的行业领域积极开展职业卫生培训工作。用人单位要突出存在矽尘、石棉粉尘、高毒物品以及放射性危害等职业病危害严重岗位上的劳动者，对其进行专门的职业卫生培训。要把从事接触职业病危害作业的农民工和派遣用工人员作为职业卫生培训的重点人群，针对其流动性大、文化程度偏低、职业病危害防护意识不强等特点，采取形式多样的培训，提高自我防护意识，并经考核合格后方可上岗。

各级煤矿安全监管部门要指导并监督检查煤矿主要负责人、职业卫生管理人员、职业病危害监测人员和劳动者的职业卫生培训工

作。

各级煤矿安全监察机构要把煤矿职业卫生培训工作纳入安全生产培训当中，提高培训效果。

## **六、因材施教，明确培训内容及培训时间**

用人单位要根据行业和岗位特点，制定培训计划，确定培训内容和培训学时，确保培训取得实效。没有能力组织职业卫生培训的用人单位，可以委托培训机构开展职业卫生培训。

用人单位主要负责人主要培训内容：国家职业病防治法律、行政法规和规章，职业病危害防治基础知识，结合行业特点的职业卫生管理要求和措施等。初次培训不得少于 16 学时，继续教育不得少于 8 学时。

职业卫生管理人员主要培训内容：国家职业病防治法律、行政法规、规章以及标准，职业病危害防治知识，主要职业病危害因素及防控措施，职业病防护设施的维护与管理，职业卫生管理要求和措施等。初次培训不得少于 16 学时，继续教育不得少于 8 学时。职业病危害监测人员的培训，可以参照职业卫生管理人员的要求执行。

接触职业病危害的劳动者主要培训内容：国家职业病防治法规基本知识，本单位职业卫生管理制度和岗位操作规程，所从事岗位的主要职业病危害因素和防范措施，个人劳动防护用品的使用和维护，劳动者的职业

---

卫生保护权利与义务等。初次培训时间不得少于 8 学时，继续教育不得少于 4 课时。煤矿接触职业病危害劳动者的职业卫生培训，按照有关规定执行。

以上三类人员继续教育的周期为一年。用人单位应用新工艺、新技术、新材料、新设备，或者转岗导致劳动者接触职业病危害因素发生变化时，要对劳动者重新进行职业卫生培训，视作继续教育。

## **七、切实提高职业卫生培训质量**

用人单位要充分利用手机短信、微博、微信等方式宣传职业病防治知识，鼓励劳动者集中参加网络在线职业卫生培训学习，有关内容和学时可按规定纳入考核体系。鼓励用人单位按照“看得懂、记得住、用得上”原则，根据不同类别、不同层次、不同岗位人员需求，组织编写学习读本、知识手册等简易教材。要借鉴安全生产培训的有效做法，在职业病危害严重的用人单位推行交班前职业卫生培训，有针对性地讲述岗位存在的职业病危害因素、岗位操作规程和防护知识等，使交班前职业卫生培训成为职业病危害预防的第一道防线。

## **八、加强对用人单位职业卫生培训的监督检查**

各级安全监管监察部门要加强对用人单位职业卫生培训工作的监督检查，指导用人单位依法开展职业卫生培训，帮助用人单位解决培

---

训工作中的实际困难。要利用行政执法、重点帮扶等方式推动培训工作，把职业卫生培训工作开展情况纳入监督执法的重要内容，重点检查培训计划、培训内容、考核结果等，也可以现场检查劳动者的职业病危害防护技能，检验用人单位职业卫生培训的效果。

对用人单位未按规定组织劳动者进行职业卫生培训的，由安全监管监察部门给予警告，责令限期改正，逾期不改正的，依法予以处罚。对未经培训就上岗作业的劳动者，一律先离岗、培训合格后再上岗。对发生职业病危害事故的，要依法倒查用人单位职业卫生培训的落实情况，凡存在未经培训上岗的，严格依法予以处罚。

安全监管总局办公厅

2015年12月21日

# 职业病危害告知书（样例）

根据《职业病防治法》的规定，用人单位（甲方）在与劳动者（乙方）订立劳动合同时应告知工作过程中可能产生的职业病危害及其后果、职业病防护措施和待遇等内容：

（一）所在工作岗位、可能产生的职业病危害、后果及职业病防护措施：

所在部门及 岗位名称	职业病危害 因素	职业禁忌证	可能导致的职业 病危害	职业病防护 措施

（二）甲方应依照《职业病防治法》及《职业健康监护技术规范》（GBZ188）的要求，做好乙方上岗前、在岗期间、离岗时的职业健康检查和应急检查。一旦发生职业病，甲方必须按照国家有关法律、法规的要求，为乙方如实提供职业病诊断、鉴定所需的劳动者职业史和职业病危害接触史、工作场所职业病危害因素检测结果等资料及相应待遇。

（三）乙方应自觉遵守甲方的职业卫生管理制度和操作规程，正确使用维护职业病防护设施和个人职业病防护用品，积极参加职业卫生知识培训，按要求参加上岗前、在岗期间和离岗时的职业健康检查。若被检查出职业禁忌证或发现与所从事的职业相关的健康损害的，必须服从甲方为保护乙方职业健康而调离原岗位并妥善安置的工作安排。

（四）当乙方工作岗位或者工作内容发生变更，从事告知书中未告知的存在职业病危害的作业时，甲方应与其协商变更告知书相关内容，重新签订职业病危害告知书。

（五）甲方未履行职业病危害告知义务，乙方有权拒绝从事存在职业病危害的作业，甲方不得因此解除与乙方所订立的劳动合同。

（六）职业病危害告知书作为甲方与乙方签订劳动合同的附件，具有同等的

---

法律效力。

甲方（签章） 年 月 日乙方（签

字）

年 月 日



# 职业病危害警示标识告知卡公告栏（样例）



**工作场所存在噪声,对人体有损害,请注意防护**

噪声	理化特性	健康危害
Noise	声强和频率的变化都无规律、杂乱无章的声音	致使听力减弱、下降,时间长可引起永久耳聋,并引发消化不良、呕吐、头痛、血压升高、失眠等全身性病症。

**噪声有害**

使用防声器如:耳塞、耳罩、防声帽等,并紧闭门窗,如发现听力异常,则到医院进行检查、确诊。

**防护措施**

利用吸声材料或吸声结构来吸收声能;使用隔声罩、隔声间、隔声屏、将空气中传播的噪声阻挡、隔开。佩戴防护耳塞、耳罩。

标准限值: 检测数据: 检测日期: 年 月 日

急救电话:120 消防电话:119 职业卫生咨询电话:

**工作场所存在甲苯,对人体有损害,请注意防护**

甲苯	理化特性	健康危害
Toluene	无色透明液体,有类似苯的芳香气味。	对皮肤、黏膜有刺激性。对中枢神经系统有麻醉作用。短时间内吸入较高浓度本品可出现头晕及上呼吸道的明显刺激症状。长期吸入可引起头痛、头晕、心悸、胸闷、四肢无力、步态蹒跚、意识模糊、严重者可有躁动、抽搐、昏迷。

**当心中毒**

接触人员穿防护服;立即将患者移至空气新鲜处,去除污染衣物;注意保暖、安静;皮肤污染时用肥皂水清洗,吸入时可用湿毛巾捂住口鼻或生理盐水冲洗,各至少20分钟;呼吸困难时给予吸氧;必要时用合适呼吸器进行人工呼吸;立即与医疗急救单位联系救援。

**防护措施**

戴防毒面具 戴防护手套 穿防护服 注意通风 戴防护眼镜

标准限值: 检测数据: 检测日期: 年 月 日

急救电话:120 消防电话:119 职业卫生咨询电话:

**职业病防治信息公告栏** 有限公司

职业卫生管理制度				岗位操作规程				职业病危害因素检测结果			

岗位	职业病危害因素	健康危害	应急处置	防护措施	车间职业卫生负责人	防尘	防毒	防噪声
						耳塞式-佩戴方法 耳罩式-佩戴方法	佩戴方法 第一步: 检查耳塞是否完好, 取出耳塞, 将耳塞放入耳道内。 第二步: 将耳罩戴在头上, 调整耳罩位置, 使其完全覆盖耳朵。 第三步: 检查耳罩是否密封, 如有漏气, 调整耳罩位置。	佩戴方法 第一步: 检查耳塞是否完好, 取出耳塞, 将耳塞放入耳道内。 第二步: 将耳罩戴在头上, 调整耳罩位置, 使其完全覆盖耳朵。 第三步: 检查耳罩是否密封, 如有漏气, 调整耳罩位置。

警示标识、告知卡、公告栏定制采购联系电话：15968813090

## 市售防护用品目录（3M）

名称	分类	名称	特点/用途	NRR	SNR	包装
耳塞	泡棉耳塞	1100 子弹型耳塞	子弹型轮廓、降噪效果好	29	37	200 副/盒, 5 盒 /箱=1000 副
		1110 子弹型带线耳塞	子弹型轮廓、降噪效果好	29	37	100 副/盒, 5 盒 /箱=500 副 200副/盒, 5盒 /箱=1000 副
		EAR™ 312-1201 Classic 圆柱型耳塞	防水、阻燃 pvc 材质对 耳道力小	29	28	200 副/盒, 10 盒/箱 =2000 副
		EAR™ 311-1101 Classic 圆柱型带线耳塞	防水、阻燃 pvc 材质对 耳道力小	29	29	200 副/盒, 10 盒/箱 =2000 副
		EAR™ 312-1250 EARsoft™ 高降噪子 弹型耳塞	极高降噪能力、自塑性 强的泡沫材质	28	36	200 副/盒, 10 盒/箱 =2000 副
		EAR™ 311-1250 EARsoft™ 高降噪子 弹型带线耳塞	极高降噪能力、自塑性 强的泡沫材质	28	36	200 副/盒, 10 盒/箱 =2000 副
		EAR™ 312-1261 EARsoft™ FX 高降 噪铃铛型耳塞	超柔软泡棉, 佩戴方便 舒适, 适合长时间佩戴、 耳道密封性良好	33	39	200 副/盒, 10 盒/箱 =2000 副
		EAR™ 312-1260 EARsoft™ FX 高降 噪铃铛型带线耳塞	超柔软泡棉, 佩戴方便 舒适, 适合长时间佩戴、 耳道密封性良好	33	39	200 副/盒, 10 盒/箱 =2000 副
		EAR™ 311-1126 ClassicSuperfit 带标 记圆柱型带线耳塞	标记圈设计、防水、阻 燃、pvc 材质对耳道 力小、适合狭小耳道	33	33	200 副/盒, 10 盒/箱 =2000 副
		EAR™ 318-1005 Push INS 免揉搓 泡棉带线耳塞	无需揉搓、小巧	24	38	500 副/盒, 3 盒 /箱=1500 副
		EAR™ 318-1008 Push Ins™ 带固定圈耳塞	无需揉搓、固定圈设计 不移位、手柄设计、圆 锥形耳塞头	30	34	200 副/盒, 10 盒/箱 =2000 副

名称	分类	名称	特点/用途	NRR	SNR	包装
		EAR™ 318-1009 Push Ins™ 带固定圈耳塞	无需揉搓、固定圈设计 不移位、手柄设计、圆 锥形耳塞头	30	34	200 副/盒， 10 盒/箱 =2000 副
		EAR™ 321-2200 Express™ Pod Plugs™耳塞	无需揉搓、柔软泡棉头、 适合耳道较小用户	25	28	100 副/盒，4 盒 /箱=400 副
		EAR™ 311-1115 Express™ Pod Plugs™耳塞	无需揉搓、柔软泡棉头、 适合耳道较小用户	25	28	100 副/盒，4 盒 /箱=400 副
	预成型 耳塞	EAR™ 340-4004 Ultrafit 圣诞树型带线 耳塞	可反复清洗、无需揉搓、 三层裙边设计密合良好	27	32	100 副/盒，4 盒 /箱=400 副
		EAR™ 340-4002 Ultrafit 圣诞树型带线 耳塞（配塑料外盒）	可反复清洗、无需揉搓、 三层裙边设计密合良好	27	32	50 副/盒，4 盒 箱=200 副
		1270 圣诞树型带线 耳塞	可清洗、圣诞树型轮廓 设计、细绳防耳塞丢失	25	25	100 副/盒，5 盒 /箱=500 副
		EAR™ 340-6004 Ultrafit™ Plus 圣诞 树型带线耳塞	可反复清洗、无需揉搓、 三层裙边设计密合良 好、片状手柄设计、多 种颜色选择	26	/	100 副/盒，4 盒 /箱=400 副
		EAR™ 340-8002 Ultrafit 27 圣诞树型带 线耳塞（带把手）	可反复清洗、把手设计、 特殊材料降噪佳	28	35	100 副/盒，4 盒 /箱=400 副
		EAR™ 340-4007 Ultrafit Metal Detectable 含可探测 金属圣诞树型带线耳塞	可反复清洗、无需揉搓、 三层裙边设计、可被金 属探测仪探测，适用于 食品、制药	27	32	100 副/盒，4 盒 /箱=400 副
	耳机型 耳塞	EAR™ 320-1000EAR Flex28 耳机型耳塞	柔软、耳塞轴旋转设计、 高可视性头带、耳塞头 可更换	28	/	10 副/盒，10 盒 /箱=100 副
		EAR™ 320-1001EAR Flex28 耳机型替换 耳塞头	柔软、耳塞轴旋转设计	28	/	50 副/箱

名称	分类	名称	特点/用途	NRR	SNR	包装
	耳塞分配器	EAR™ 391-1001 Classic 圆柱型耳塞（配合耳塞分配器使用）	防水 pvc 材质对耳道力小	29	28	500 副/瓶，4 瓶 /箱=2000 副
		EAR™ 391-1004 Earsoft 高降噪子弹型耳塞（配合耳塞分配器使用）	极高降噪能力、自塑性强的泡沫材质	28	36	500 副/瓶，4 瓶 /箱=2000 副
		EAR™ 391-1100 1100 子弹型耳塞（配合耳塞分配器使用）	子弹型轮廓设计、降噪效果好	29	37	1 瓶/箱=500 副
		EAR™ 391-0000 耳塞分配器底座	可安装墙上或放到台上、独特的耳塞出口旋转设计、底座可重复使用	/	/	1 个/箱
耳罩	PELTOR™ X 系列耳罩	PELTOR™ X3A 耳罩 一头带式	非导电、人体工学设计、安全长时间佩戴，适用各种噪音作业场所	28	33	10 副/箱
		PELTOR™ X4A 耳罩 一头带式	非导电、人体工学设计、安全长时间佩戴，适用各种噪音作业场所	27	33	10 副/箱
		PELTOR™ X5A 耳罩 一头带式	非导电、人体工学设计、安全长时间佩戴，适用各种噪音作业场所	31	37	10 副/箱
		PELTOR™ X3P3 耳罩 一挂安全帽式	非导电、人体工学设计、安全长时间佩戴，适用各种噪音作业场所	25	32	10 副/箱
		PELTOR™ X4P3 耳罩 一挂安全帽式	非导电、人体工学设计、安全长时间佩戴，适用各种噪音作业场所	25	32	10 副/箱
		PELTOR™ X5P3 耳罩 一挂安全帽式	非导电、人体工学设计、安全长时间佩戴，适用各种噪音作业场所	31	36	10 副/箱

名称	分类	名称	特点/用途	NRR	SNR	包装
	PELTOR™ OPTI ME 95系列耳罩	PELTOR™ H6A 头带式耳罩	重量轻、佩戴方便、适用 95dBA 噪声环境	21	27	10 副/箱
		PELTOR™ H6B 颈带式耳罩	重量轻、佩戴方便、适用 95dBA 噪声环境	21	26	10 副/箱
		PELTOR™ H6F 折叠式耳罩	重量轻、佩戴方便、适用 95dBA 噪声环境	21	28	10 副/箱
		PELTOR™ H6P3E 挂安全帽式耳罩	重量轻、佩戴方便、适用 95dBA 噪声环境	21	26	10 副/箱
	PELTOR™ OPTI ME 101系列耳罩	PELTOR™ H7A 头带式耳罩	独特罩杯设计、降噪减少结构性共鸣、适用 101dBA 噪声环境	27	31	10 副/箱
		PELTOR™ H7B 颈带式耳罩	独特罩杯设计、降噪减少结构性共鸣、适用 101dBA 噪声环境	26	31	10 副/箱
		PELTOR™ H7F 折叠式耳罩	独特罩杯设计、降噪减少结构性共鸣、适用 101dBA 噪声环境	26	31	10 副/箱
		PELTOR™ H6P3E 挂安全帽式耳罩	独特罩杯设计、降噪减少结构性共鸣、适用 101dBA 噪声环境	24	30	10 副/箱
	PELTOR™ OPTI ME 105系列耳罩	PELTOR™ H10A 头带式耳罩	独特双层罩杯设计，专为极端噪声环境设计	30	35	10 副/箱
		PELTOR™ H10P3E 挂安全帽式耳罩	独特双层罩杯设计，专为极端噪声环境设计	27	34	10 副/箱
口罩	N95 防颗粒物口罩	9010CN 防颗粒物口罩	用于某些非油性颗粒物、病毒微生物	/	/	50 个/盒，10 盒/箱=500 个
		8515CN 经济型焊接用防护口罩	阻燃外层，为焊接、切割、打磨作业设计	/	/	10 个/盒，8 盒/箱=80 个
		8210CN 防颗粒物口罩	用于建筑、矿山、铸造、木加工、制药、物料处理及打磨作业	/	/	20 个/盒，8 盒/箱=160 个
		8514 焊接用防护口罩	阻燃外层，特殊滤棉结构，活性炭内层，耐用型，可防护 10 倍职业接触限值以内的臭氧	/	/	10 个/盒，8 盒/箱

名称	分类	名称	特点/用途	NRR	SNR	包装
		8110s ( 小号 ) 防颗粒物口罩	用于建筑、矿山、铸造、木加工、制药、物料处理及打磨作业	/	/	20 个/盒, 8 盒/箱=160 个
		8511CN 防颗粒物口罩	特别适合湿热环境或长时间重体力劳动使用	/	/	10 个/盒, 8 盒/箱=80 个
		8210PLUS 防颗粒物口罩	用于建筑、矿山、铸造、木加工、制药、物料处理及打磨作业, 编织头带、佩戴更舒适	/	/	20 个/盒, 8 盒/箱=160 个
		8210VCN 防颗粒物口罩	特别适合湿热环境或长时间重体力劳动使用	/	/	10 个/盒, 8 盒/箱=80 个
	N95 医用防 颗粒物 口罩	1860 医用防护口罩 ( 中国药监局 CFDA 认证和美国 FDA 认证 )	用于职业性医护人员的呼吸防护	/	/	20 个/盒, 6 盒/箱=120 个
		9132 医护颗粒物防护口罩 ( 中国药监局 CFDA 认证 )	用于职业性医护人员的呼吸防护	/	/	50 个/盒, 6 盒/箱=300 个
	R95 防 颗粒物 口罩	8247CN 有机蒸气异味及防颗粒物口罩	用于颗粒物及有机蒸气异味的防护	/	/	20 个/盒, 6 盒/箱=120 个
		8246CN 酸性气体异味及防颗粒物口罩	用于颗粒物及酸性气体异味的防护	/	/	20 个/盒, 6 盒/箱=120 个
	P95 防 颗粒物 口罩	8577CN 有机蒸气异味及防颗粒物口罩	用于颗粒物及有机蒸气异味的防护	/	/	10 个/盒, 8 盒/箱=80 个
		8576 酸性气体异味及防颗粒物口罩	用于颗粒物及酸性气体异味的防护	/	/	10 个/盒, 8 盒/箱=80 个
	FFP2 防颗粒 物口罩	9324CN+ 防颗粒物口罩	用于防护多种作业产生的颗粒物、可折叠、适合湿热环境或长时间重体力劳动使用	/	/	10 个/盒, 12 盒/箱=120 个
		8822 防颗粒物口罩	用于防护多种作业产生的颗粒物, 94%以上过滤效果、适合湿热环境或长时间重体力劳动使用	/	/	10 个/盒, 24 盒/箱=240 个
	FFP3 防颗粒 物口罩	9334CN+ 防颗粒物口罩	用于高毒和放射性颗粒物及焊接工作时对金属烟的防护, 99%以上过滤效果, 适合湿热环境或长时间重体力劳动使用	/	/	10 个/盒, 12 盒/箱=120 个
		8833 防颗粒物口罩	用于高毒和放射性颗粒物防护, 99%以上过滤效果, 适合湿热环境或长时间佩戴	/	/	10 个/盒, 8 盒/箱=80 个

名称	分类	名称	特点/用途	NRR	SNR	包装
	N100 防颗粒物口罩	8233 防颗粒物口罩	可调节头带、柔软密封垫、适合高毒及放射性颗粒物防护	/	/	1 个/袋, 20 袋/箱
	KN90 / GP1 防颗粒物口罩	9913V 有机蒸气异味及防颗粒物口罩	采用高效静电滤棉及特效活性炭除异味层, 用于非油性颗粒物及有机蒸气异味的防护	/	/	10 个/盒, 6 盒/箱=60 个
	KN95 防颗粒物口罩	9501+/9502+折叠式防颗粒物口罩	对非油性颗粒物过滤率95%以上	/	/	50 个/盒, 10 盒/箱=500 个
		9501V+/9502V+折叠式防颗粒物口罩	对非油性颗粒物过滤率95%以上、特有冷流呼气阀	/	/	25 个/盒, 10 盒/箱=250 个
	KN90/ KN95 防颗粒物口罩	9001V/902V/9003V 折叠式带阀防颗粒物口罩	对非油性颗粒物过滤率90% 以上、特有冷流呼气阀	/	/	25 个/盒, 10 盒/箱=250 个
		9005 颈带式防颗粒物口罩	对非油性颗粒物过滤率90%以上、颈带设计、可调节挂钩	/	/	50 个/盒, 10 盒/箱=500 个
		9001/9002 折叠式防颗粒物口罩	高效静电滤材、独特设计形状	/	/	50 个/盒, 10 盒/箱=500 个
		9021/9022 折叠式防颗粒物口罩	灰色材质、使用耐久	/	/	50 个/盒, 10 盒/箱=500 个
		9551/9552 折叠式防颗粒物口罩	对非油性颗粒物过滤率95 %以上	/	/	50 个/盒, 10 盒/箱=500 个
		9551V/9552V 折叠式防颗粒物口罩	3M 专有高效静电滤棉、可调节鼻夹、耳带或头带焊接装配、3M™冷流呼气发	/	/	/
		9505VGA 警用防雾霾口罩	专供警察使用、可调节挂钩	/	/	50 个/盒, 10 盒/箱=500 个
		9541/9542 有机蒸气异味及颗粒物防护口罩	高效静电滤材、特效活性炭层	/	/	25 个/盒, 10 盒/箱=250 个

名称	分类	名称	特点/用途	NRR	SNR	包装
		9541V/9542V 有机蒸气异味及颗粒物防护口罩	高效静电滤材、特效活性炭层、特有冷流呼气阀	/	/	20 个/盒, 10 盒 /箱=200 个
		9061/9062 折叠式防颗粒物口罩	中国 LA 认证、经济型防护口罩	/	/	25 个/袋, 32 袋 /箱=800 个
服务联系电话：15968813090						



# 建设项目职业病危害风险分类管理目录

(国卫办职健发[2021]5 号)



各省、自治区、直辖市及新疆生产建设兵团卫生健康委，中国国家铁路集团有限公司，各中央企业：

根据《职业病防治法》及《工作场所职业卫生管理规定》（国家卫生健康委员会令第 5 号）有关规定，国家卫生健康委组织修订了《建设项目职业病危害风险分类管理目录》（以下简称《目录》），现予公布，并就有关事项通知如下：

一、《目录》适用于建设项目职业病防护设施“三同时”分类监督管理和用人单位工作场所职业病危害因素定期检测频次确定。

二、各级卫生健康行政部门应当按照建设项目职业病防护设施“三同时”、工作场所职业卫生管理规定和本《目录》，对建设项目职业病防护设施“三同时”、用人单位工作场所职业病危害因素定期检测实施监督管理。

三、建设单位和用人单位应当按照建设项目职业病防护设施“三同

时’、工作场所职业卫生管理相关规定和本《目录》，开展建设项目职业病防护设施管理和工作场所职业病危害因素定期检测工作。

四 《目录》是在《职业病危害因素分类目录》（国卫疾控发〔2015〕92号）基础上，按照《国民经济行业分类》（GB/T4754-2017）对建设项目和用人单位可能存在职业病危害的风险程度进行的行业分类。

在实际运用中，如果一般风险行业的建设项目（或用人单位工作场所）采用的原材料、生产工艺和产品等可能产生的职业病危害的风险程度，与其在本《目录》中所列行业职业病危害的风险程度有明显区别的，建设单位（或用人单位）可以根据职业病危害评价结果，确定该建设项目（或工作场所）职业病危害的风险类别。如果同一个项目（或用人单位）不同子项目内容（或工作场所）分别属于不同行业的，应当根据风险级别高者确定风险类别。

五、建设单位（或用人单位）所属行业存在职业病危害但未纳入本《目录》风险分类的，可根据职业病危害评价结果确定风险类别。

六、各省级卫生健康行政部门可根据本地区实际情况对《目录》进行补充。

七、《目录》实施过程中发现的问题，请各省级卫生健康行政部

---

门、中央企业及时报告国家卫生健康委。

八、《目录》自公布之日起施行，原国家安全生产监督管理总局 2012 年 5 月 31 日公布的《建设项目职业病危害风险分类管理目录（2012 年版）》（安监总安健〔2012〕73 号）同时废止。

国家卫生健康委办公厅

2021 年 3 月 12 日

# 建设项目职业病危害风险分类管理目录

序号	行业编码	类别名称	严重	一般
一	A	农、林、牧、渔业		
(一)	A01	农业		
1	A011	谷物种植		√
2	A012	豆类、油料和薯类种植		√
3	A013	棉、麻、糖、烟草种植		√
4	A014	蔬菜、食用菌及园艺作物种植		√
5	A015	水果种植		√
6	A016	坚果、含油果、香料和饮料作物种植		√
7	A017	中药材种植		√
8	A018	草种植及割草		√
9	A019	其他农业		√
(二)	A02	林业		
1	A021	林木育种和育苗		√
2	A022	造林和更新		√
3	A023	森林经营、管护和改培		√
4	A024	木材和竹材采运		√
5	A025	林产品采集		√
(三)	A03	畜牧业		
1	A031	牲畜饲养		
1.1	—	牲畜饲养（牛、羊）	√	
1.2	—	牲畜饲养（其他）		√
2	A032	家禽饲养		√
3	A033	狩猎和捕捉动物		√
4	A039	其他畜牧业		√
(四)	A04	渔业		
1	A041	水产养殖		√
2	A042	水产捕捞		√
(五)	A05	农、林、牧、渔专业及辅助性活动		
1	A051	农业专业及辅助性活动		√
2	A052	林业专业及辅助性活动		√
3	A053	畜牧专业及辅助性活动		
3.1	—	畜牧专业及辅助性活动（牛、羊）	√	
3.2	—	畜牧专业及辅助性活动（其他）		√
4	A054	渔业专业及辅助性活动		√
二	B	采矿业		
(一)	B06	煤炭开采和洗选业		

序号	行业编码	类别名称	严重	一般
1	B061	烟煤和无烟煤开采洗选	√	
2	B062	褐煤开采洗选	√	
3	B069	其他煤炭采选	√	
(二)	<b>B07</b>	<b>石油和天然气开采业</b>		
1	B071	石油开采	√	
2	B072	天然气开采		
2.1	—	含硫天然气开采	√	
2.2	—	其他天然气开采		√
(三)	<b>B08</b>	<b>黑色金属矿采选业</b>		
1	B081	铁矿采选	√	
2	B082	锰矿、铬矿采选	√	
3	B089	其他黑色金属矿采选	√	
(四)	<b>B09</b>	<b>有色金属矿采选业</b>		
1	B091	常用有色金属矿采选	√	
2	B092	贵金属矿采选	√	
3	B093	稀有稀土金属矿采选	√	
(五)	<b>B10</b>	<b>非金属矿采选业</b>		
1	B101	土砂石开采	√	
2	B102	化学矿开采	√	
3	B103	采盐		√
4	B109	石棉、石英砂及其他非金属矿采选	√	
(六)	<b>B11</b>	<b>开采专业及辅助性活动</b>		
1	B111	煤炭开采和洗选专业及辅助性活动	√	
2	B112	石油和天然气开采专业及辅助性活动	√	
3	B119	其他开采专业及辅助性活动	√	
(七)	<b>B12</b>	<b>其他采矿业</b>		
1	B120	其他采矿业	√	
三	<b>C</b>	<b>制造业</b>		
(一)	<b>C13</b>	<b>农副食品加工业</b>		
1	C131	谷物磨制		√
2	C132	饲料加工		√
3	C133	植物油加工		√
4	C134	制糖业		√
5	C135	屠宰及肉类加工		√
6	C136	水产品加工		√
7	C137	蔬菜、菌类、水果和坚果加工		√
8	C139	其他农副食品加工		√
(二)	<b>C14</b>	<b>食品制造业</b>		

序号	行业编码	类别名称	严重	一般
1	C141	焙烤食品制造		√
2	C142	糖果、巧克力及蜜饯制造		√
3	C143	方便食品制造		√
4	C144	乳制品制造		√
5	C145	罐头食品制造		√
6	C146	调味品、发酵制品制造		√
7	C149	其他食品制造		√
<b>(三)</b>	<b>C15</b>	<b>酒、饮料和精制茶制造业</b>		
1	C151	酒的制造		√
2	C152	饮料制造		√
3	C153	精制茶加工		√
<b>(四)</b>	<b>C16</b>	<b>烟草制品业</b>		
1	C161	烟叶复烤		√
2	C162	卷烟制造		√
3	C169	其他烟草制品制造		√
<b>(五)</b>	<b>C17</b>	<b>纺织业</b>		
1	C171	棉纺织及印染精加工	√	
2	C172	毛纺织及染整精加工	√	
3	C173	麻纺织及染整精加工	√	
4	C174	丝绢纺织及印染精加工	√	
5	C175	化纤织造及印染精加工	√	
6	C176	针织或钩针编织物及其制品制造		√
7	C177	家用纺织制成品制造		√
8	C178	产业用纺织制成品制造		√
<b>(六)</b>	<b>C18</b>	<b>纺织服装、服饰业</b>		
1	C181	机织服装制造		√
2	C182	针织或钩针编织服装制造		√
3	C183	服饰制造		√
<b>(七)</b>	<b>C19</b>	<b>皮革、毛皮、羽毛及其制品和制鞋业</b>		
1	C191	皮革鞣制加工	√	
2	C192	皮革制品制造	√	
3	C193	毛皮鞣制及制品加工	√	
4	C194	羽毛(绒)加工及制品制造		√
5	C195	制鞋业*	√	
<b>(八)</b>	<b>C20</b>	<b>木材加工和木、竹、藤、棕、草制品业</b>		
1	C201	木材加工		√
2	C202	人造板制造	√	
3	C203	木质制品制造*	√	

序号	行业编码	类别名称	严重	一般
4	C204	竹、藤、棕、草等制品制造		√
<b>(九)</b>	<b>C21</b>	<b>家具制造业</b>		
1	C211	木质家具制造*	√	
2	C212	竹、藤家具制造		√
3	C213	金属家具制造*	√	
4	C214	塑料家具制造		√
5	C219	其他家具制造		√
<b>(十)</b>	<b>C22</b>	<b>造纸和纸制品业</b>		
1	C221	纸浆制造	√	
2	C222	造纸	√	
3	C223	纸制品制造		√
<b>(十一)</b>	<b>C23</b>	<b>印刷和记录媒介复制业</b>		
1	C231	印刷*	√	
2	C232	装订及印刷相关服务		√
<b>(十二)</b>	<b>C24</b>	<b>文教、工美、体育和娱乐用品制造业</b>		
1	C241	文教办公用品制造		√
2	C242	乐器制造		√
3	C243	工艺美术及礼仪用品制造		
3.1	—	工艺美术及礼仪用品制造(雕塑 金属 漆器 珠宝)	√	
3.2	—	工艺美术及礼仪用品制造(其他)		√
4	C244	体育用品制造		
4.1	—	体育用品制造(高尔夫球制品)	√	
4.2	—	体育用品制造(其他)		√
5	C245	玩具制造		√
6	C246	游艺器材及娱乐用品制造		√
<b>(十三)</b>	<b>C25</b>	<b>石油、煤炭及其他燃料加工业</b>		
1	C251	精炼石油产品制造	√	
2	C252	煤炭加工	√	
3	C253	核燃料加工	√	
4	C254	生物质燃料加工	√	
<b>(十四)</b>	<b>C26</b>	<b>化学原料和化学制品制造业</b>		
1	C261	基础化学原料制造	√	
2	C262	肥料制造	√	
3	C263	农药制造	√	
4	C264	涂料、油墨、颜料及类似产品制造	√	
5	C265	合成材料制造	√	
6	C266	专用化学产品制造	√	
7	C267	炸药、火工及焰火产品制造	√	

序号	行业编码	类别名称	严重	一般
8	C268	日用化学产品制造		√
<b>(十五)</b>	<b>C27</b>	<b>医药制造业</b>		
1	C271	化学药品原料药制造	√	
2	C272	化学药品制剂制造		√
3	C273	中药饮片加工		√
4	C274	中成药生产		√
5	C275	兽用药品制造		√
6	C276	生物药品制品制造		√
7	C277	卫生材料及医药用品制造		√
8	C278	药用辅料及包装材料制造		√
<b>(十六)</b>	<b>C28</b>	<b>化学纤维制造业</b>		
1	C281	纤维素纤维原料及纤维制造	√	
2	C282	合成纤维制造	√	
3	C283	生物基材料制造		√
<b>(十七)</b>	<b>C29</b>	<b>橡胶和塑料制品业</b>		
1	C291	橡胶制品业	√	
2	C292	塑料制品业	√	
<b>(十八)</b>	<b>C30</b>	<b>非金属矿物制品业</b>		
1	C301	水泥、石灰和石膏制造	√	
2	C302	石膏、水泥制品及类似制品制造	√	
3	C303	砖瓦、石材等建筑材料制造	√	
4	C304	玻璃制造	√	
5	C305	玻璃制品制造	√	
6	C306	玻璃纤维和玻璃纤维增强塑料制品制造	√	
7	C307	陶瓷制品制造	√	
8	C308	耐火材料制品制造	√	
9	C309	石墨及其他非金属矿物制品制造	√	
<b>(十九)</b>	<b>C31</b>	<b>黑色金属冶炼和压延加工业</b>		
1	C311	炼铁	√	
2	C312	炼钢	√	
3	C313	钢压延加工	√	
4	C314	铁合金冶炼	√	
<b>(二十)</b>	<b>C32</b>	<b>有色金属冶炼和压延加工业</b>		
1	C321	常用有色金属冶炼	√	
2	C322	贵金属冶炼	√	
3	C323	稀有稀土金属冶炼	√	
4	C324	有色金属合金制造	√	
5	C325	有色金属压延加工	√	



序号	行业编码	类别名称	严重	一般
(二十一)	C33	金属制品业		
1	C331	结构性金属制品制造	√	
2	C332	金属工具制造	√	
3	C333	集装箱及金属包装容器制造	√	
4	C334	金属丝绳及其制品制造	√	
5	C335	建筑、安全用金属制品制造	√	
6	C336	金属表面处理及热处理加工	√	
7	C337	搪瓷制品制造	√	
8	C338	金属制日用品制造	√	
9	C339	铸造及其他金属制品制造	√	
(二十二)	C34	通用设备制造业		
1	C341	锅炉及原动设备制造	√	
2	C342	金属加工机械制造	√	
3	C343	物料搬运设备制造	√	
4	C344	泵、阀门、压缩机及类似机械制造	√	
5	C345	轴承、齿轮和传动部件制造	√	
6	C346	烘炉、风机、包装等设备制造	√	
7	C347	文化、办公用机械制造	√	
8	C348	通用零部件制造	√	
9	C349	其他通用设备制造业	√	
(二十三)	C35	专用设备制造业		
1	C351	采矿、冶金、建筑专用设备制造	√	
2	C352	化工、木材、非金属加工专用设备制造	√	
3	C353	食品、饮料、烟草及饲料生产专用设备制造	√	
4	C354	印刷、制药、日化及日用品生产专用设备制造	√	
5	C355	纺织、服装和皮革加工专用设备制造	√	
6	C356	电子和电工机械专用设备制造	√	
7	C357	农、林、牧、渔专用机械制造	√	
8	C358	医疗仪器设备及器械制造	√	
9	C359	环保、邮政、社会公共服务及其他专用设备制造	√	
(二十四)	C36	汽车制造业		
1	C361	汽车整车制造	√	
2	C362	汽车用发动机制造	√	
3	C363	改装汽车制造	√	
4	C364	低速汽车制造	√	
5	C365	电车制造	√	
6	C366	汽车车身、挂车制造	√	
7	C367	汽车零部件及配件制造	√	

序号	行业编码	类别名称	严重	一般
<b>(二十五)</b>	<b>C37</b>	<b>铁路、船舶、航空航天和其他运输设备制造业</b>		
1	C371	铁路运输设备制造	√	
2	C372	城市轨道交通设备制造	√	
3	C373	船舶及相关装置制造	√	
4	C374	航空、航天器及设备制造	√	
5	C375	摩托车制造	√	
6	C376	自行车和残疾人座车制造	√	
7	C377	助动车制造	√	
8	C378	非公路休闲车及零配件制造	√	
9	C379	潜水救捞及其他未列明运输设备制造	√	
<b>(二十六)</b>	<b>C38</b>	<b>电气机械和器材制造业</b>		
1	C381	电机制造	√	
2	C382	输配电及控制设备制造	√	
3	C383	电线、电缆、光缆及电工器材制造	√	
4	C384	电池制造	√	
5	C385	家用电力器具制造	√	
6	C386	非电力家用器具制造		√
7	C387	照明器具制造		√
8	C389	其他电气机械及器材制造		√
<b>(二十七)</b>	<b>C39</b>	<b>计算机、通信和其他电子设备制造业</b>		
1	C391	计算机制造		√
2	C392	通信设备制造		√
3	C393	广播电视设备制造		√
4	C394	雷达及配套设备制造		√
5	C395	非专业视听设备制造		√
6	C396	智能消费设备制造		√
7	C397	电子器件制造	√	
8	C398	电子元件及电子专用材料制造	√	
9	C399	其他电子设备制造		√
<b>(二十八)</b>	<b>C40</b>	<b>仪器仪表制造业</b>		
1	C401	通用仪器仪表制造		√
2	C402	专用仪器仪表制造		√
3	C403	钟表与计时仪器制造		√
4	C404	光学仪器制造		√
5	C405	衡器制造		√
6	C409	其他仪器仪表制造业		√
<b>(二十九)</b>	<b>C41</b>	<b>其他制造业</b>		
1	C411	日用杂品制造		√

序号	行业编码	类别名称	严重	一般
2	C412	核辐射加工	√	
3	C419	其他未列明制造业		√
<b>(三十)</b>	<b>C42</b>	<b>废弃资源综合利用业</b>		
1	C421	金属废料和碎屑加工处理	√	
2	C422	非金属废料和碎屑加工处理	√	
<b>(三十一)</b>	<b>C43</b>	<b>金属制品、机械和设备修理业</b>		
1	C431	金属制品修理		√
2	C432	通用设备修理		√
3	C433	专用设备修理		√
4	C434	铁路、船舶、航空航天等运输设备修理	√	
5	C435	电气设备修理		√
6	C436	仪器仪表修理		√
7	C439	其他机械和设备修理业		√
<b>四</b>	<b>D</b>	<b>电力、热力、燃气及水生产和供应业</b>		
<b>(一)</b>	<b>D44</b>	<b>电力、热力生产和供应业</b>		
1	D441	电力生产		
1.1	—	电力生产(火力发电、热电联产、核力发电、生物质能发电)	√	
1.2	—	电力生产(其他)		√
2	D442	电力供应		√
3	D443	热力生产和供应		
3.1	—	热力生产和供应(燃煤、核能)	√	
3.2	—	热力生产和供应(其他)		√
<b>(二)</b>	<b>D45</b>	<b>燃气生产和供应业</b>		
1	D451	燃气生产和供应业		
1.1	—	燃气生产	√	
1.2	—	燃气供应		√
2	D452	生物质燃气生产和供应业		√
<b>(三)</b>	<b>D46</b>	<b>水的生产和供应业</b>		
1	D461	自来水生产和供应		√
2	D462	污水处理及其再生利用		√
3	D463	海水淡化处理		√
4	D469	其他水的处理、利用和分配		√
<b>五</b>	<b>E</b>	<b>建筑业</b>		
<b>(一)</b>	<b>E47</b>	<b>房屋建筑业</b>		
1	E471	住宅房屋建筑	√	
2	E472	体育场馆建筑	√	
3	E479	其他房屋建筑业	√	

序号	行业编码	类别名称	严重	一般
<b>(二)</b>	<b>E48</b>	<b>土木工程建筑业</b>		
1	E481	铁路、道路、隧道和桥梁工程建筑	√	
2	E482	水利和水运工程建筑	√	
3	E483	海洋工程建筑	√	
4	E484	工矿工程建筑	√	
5	E485	架线和管道工程建筑	√	
6	E486	节能环保工程施工	√	
7	E487	电力工程施工	√	
8	E489	其他土木工程建筑	√	
<b>(三)</b>	<b>E49</b>	<b>建筑安装业</b>		
1	E491	电气安装		√
2	E492	管道和设备安装		√
3	E499	其他建筑安装业		√
<b>(四)</b>	<b>E50</b>	<b>建筑装饰、装修和其他建筑业</b>		
1	E501	建筑装饰和装修业	√	
2	E502	建筑物拆除和场地准备	√	
3	E503	提供施工设备服务	√	
4	E509	其他未列明建筑业	√	
<b>六</b>	<b>F</b>	<b>批发和零售业</b>		
<b>(一)</b>	<b>F51</b>	<b>批发业</b>		
1	F516	矿产品、建材及化工产品批发		√
<b>(二)</b>	<b>F52</b>	<b>零售业</b>		
1	F526	汽车、摩托车、零配件和燃料及其他动力销售		
1.1	F5265	机动车燃油零售		√
1.2	F5266	机动车燃气零售		√
<b>七</b>	<b>G</b>	<b>交通运输、仓储和邮政业</b>		
<b>(一)</b>	<b>G53</b>	<b>铁路运输业</b>		
1	G533	铁路运输辅助活动		√
<b>(二)</b>	<b>G54</b>	<b>道路运输业</b>		
1	G541	城市公共交通运输（城市轨道交通）		√
2	G544	道路运输辅助活动		√
<b>(三)</b>	<b>G55</b>	<b>水上运输业</b>		
1	G551	水上旅客运输		√
2	G552	水上货物运输		√
3	G553	水上运输辅助活动		√
<b>(四)</b>	<b>G56</b>	<b>航空运输业</b>		
1	G561	航空客货运输		√
2	G562	通用航空服务		√

序号	行业编码	类别名称	严重	一般
3	G563	航空运输辅助活动		√
(五)	<b>G57</b>	<b>管道运输业</b>		
1	G571	海底管道运输		√
2	G572	陆地管道运输		√
(六)	<b>G59</b>	<b>装卸搬运和仓储业</b>		
1	G591	装卸搬运		√
2	G593	低温仓储		√
3	G594	危险品仓储		√
4	G595	谷物、棉花等农产品仓储		√
5	G596	中药材仓储		√
6	G599	其他仓储业		√
八	<b>H</b>	<b>住宿和餐饮业</b>		
(一)	<b>H62</b>	<b>餐饮业</b>		
1	H621	正餐服务		√
2	H622	快餐服务		√
九	<b>M</b>	<b>科学研究和技术服务业</b>		
(一)	<b>M73</b>	<b>研究和试验发展</b>		
1	M731	自然科学研究和试验发展		√
2	M732	工程和技术研究和试验发展		√
3	M733	农业科学和试验发展		√
4	M734	医学研究和试验发展		√
(二)	<b>M74</b>	<b>专业技术服务业</b>		
1	M746	环境与生态监测检测服务		√
十	<b>N</b>	<b>水利、环境和公共设施管理业</b>		
(一)	<b>N77</b>	<b>生态保护和环境治理业</b>		
1	N772	环境治理业		
1.1	—	环境管理业(危险废物治理 放射性废物治理)	√	
1.2	—	环境治理业(其他)		√
(二)	<b>N78</b>	<b>公共设施管理业</b>		
1	N782	环境卫生管理		√
十一	<b>O</b>	<b>居民服务、修理和其他服务业</b>		
(一)	<b>O80</b>	<b>居民服务业</b>		
1	O803	洗染服务		√
2	O808	殡葬服务		√
(二)	<b>O81</b>	<b>机动车、电子产品和日用产品修理业</b>		
1	O811	汽车、摩托车修理与维护*	√	
(三)	<b>O82</b>	<b>其他服务业</b>		
1	O822	宠物服务		√

序号	行业编码	类别名称	严重	一般
十二	Q	卫生和社会工作		
(一)	Q84	卫生		
1	Q841	医院		√

注：\*不使用含苯、正己烷、1,2 二氯乙烷、三氯甲烷等物质的胶黏剂、清洗剂、油墨、油漆时，按职业病危害一般进行管理。

## 六、职业卫生法律法规更新查询方法

随着职业健康监管及工作要求，法律法规文件更新频繁，如重要的法规文件《建设项目职业病防护设施“三同时”监督管理办法》、《职业病危害项目申报办法》、《用人单位职业健康监护监督管理办法》等均为原安监总局文件，近期国家卫生健康委员会将会进行更新，故本书未将其中部分文件收录，但考虑到更新法规文件的重要性，读者可以通过手

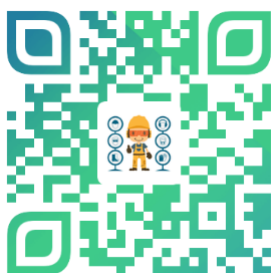

机扫描以下二维码，实时获取最新法律法规文件：

编者微信：



## 七、扫描加群免费领纸质书

法律法规有更新时，我司也会在钉钉公益服务直播群及时解读，公益服务群也时常开展各类职业卫生公益直播培训，扫描加群可免费申领此纸质书1本，选择一个群加入即可，请勿重复加群。

 <p>职业卫生公益服务5群 钉钉扫码 群号32707607</p>	 <p>职业卫生公益服务3群 钉钉扫码 群号33792854</p>
 <p>职业卫生公益服务4群 钉钉扫码 群号32618167</p>	 <p>职业卫生公益服务2群 钉钉扫码 群号32069598</p>
 <p>微信关注 多谱检测</p>	